內政部新聞紙登記證京警字第三五[illegible]號　中華郵政登記認為第一類新聞紙　廣東郵政管理局登記執照特字第二一八

# 大光報

廣州版
（總社）
社長陳錫餘

TAI KWONG PO
(THE IMPARTIAL & ENLIGHTENING JOURNAL)
CANTON, KWANGTUNG, CHINA.
THE NORTHERN KWANGTUNG EDITION -- KUKONG
THE SOUTHERN KWANGTUNG EDITION -- KWANGCHOWWAN
THE EASTERN KWANGTUNG EDITION -- SWATOW

總社社址：廣東廣州光復中路七十四號
總社電話：編輯部：一一九七四三
經理部：一一五七四三
營業部：一一八八五
總社電報掛號：廣州 七四一一

粵南版：廣東湛江市赤坎光復路
粵北版：廣東韶關（曲江）風度中路九十二號
粵東版：廣東汕頭市昇平路七十四號
海南版：廣東海口新華路十一號

今日出紙陸大張
報費每份售國幣三千元
（外埠另加郵費）

中華民國二十八年七月十七日創刊
新聞紙第二八四五號

## 律師莫玉堂代余信禮堂買屋聲明

據稱：「一週中買受湯景森前向高彪買入坐落本市漢民分局轄內新橫路現編門牌第七號屋業全間，并上蓋連地四至均照登記區域四圍牆壁間格俱全，經立帖交定，茲定期本月廿四日立契交易，如對該屋有任向轇轕情事，希於交易前與買主理妥，并向貴事務所聲明，否則一經交易概與買主無涉」等語，除標貼外，合代登報聲明如右。

事務所：西堤大馬路廿八號二樓　電話：一四〇八五

## 西關小姐舉行撤環典禮並換新裝紀念大贈送

贈送期限　祇有今天

西關一小姐
雲英猶未嫁
出水不能跳
不因人所熱
精研新食譜
餅製中秋月
煎堆年晚炸
交遊盡富貴
誓齡鏡斐五
向不施粉黛
更因腰團潤
顧影斷對鏡
青春何自囊
守舊防淘汰
教綻美容者

芳名曰趣香
居處慣無郎
入水亦茫茫
處世別有方
妙手撚風腸
粽裏紀瑞陽
精金擅裝擴
艷跡追五羊
鑑壓飽風霜
又不蟄衣裳
衫窄倍難看
銳老似秋嬝
來日正方長
殺然急改裝
累得兩皆忙

•凡買趣香臘味價滿八萬元者•由四萬元起碼　如多按級類推

送　松岡大糯一斤　蕭岡菜芯一扎

午夜對此　我亦流涎

其他國產食品一律九折

•贈送日期由十四日起一連三天

本小姐

治食有方，駐顏無術，此次舉行撤環典禮，爲免見笑嘉賓，迫得改裝扮靚；特聘「建新裝飾公司」吳占風先生担任全部設計，工竣之日，衆人皆曰靚。對鏡我猶憐，吳君不特爲商店美容能手，抑亦我們女性之美容專家也。表而彰之，聊當介紹。

西關小姐
僕勤匝月
自趕至頂
從今抗起
爲衆服務
撤環典禮
妙製如雨
登報代柬

大衆情人
爲着裝身
煥然一新
決不嫁人
貸貼感勤
隆重鋪陳
贈品如雲
敬迓嘉賓

凡買南棗合桃一盒　椰絲杬仁軟糖兩盒　均送　趣香風腸兩仔

特價品　西樵大餅每元十二個　雞油蛋糕每元六個

•西關第十甫八十二號　電話一五四七〇

西關趣香臘味餅家

## 團體分紅儲蓄　第四期開始收儲

### ◎甲種團體分紅儲蓄存款簡則◎

一、團體：每一萬儲戶爲一團體
二、儲額：每一儲戶一次存入國幣五十萬元並得分爲五分戶每分戶國幣十萬元
三、存單：每一儲戶於儲款時發給不記名存單一紙以憑支取本息及紅利此項存單並不得掛失
四、期限：定期六個月
五、利率：週息一分
六、紅利：每一團體每月分配紅利國幣二億零五百萬元
七、分配：每一團體之紅利依下列每月紅利分配表集中於每月十五日會同儲戶代表以公開抽籤方式決定之

每月紅利分配表

| 分配紅利國幣 | 戶數 |
| --- | --- |
| 壹萬萬元者 | 一戶 |
| 壹千萬元者 | 八戶 |
| 式十五萬元者 | 一百戶 |

（分戶按五分之一計）

八、分紅次數：每一儲戶在六個月存儲期內有六次分配紅利之機會已得紅利者仍存續分配
九、提取紅利：自分配決定之次月一日起開始付給逾期五年不來領取者停付
十、還本付息：儲款本息一律於到期日起開始付給逾期概不補息
十一、中途退儲：凡已存滿二個月以上之儲戶急需用款時得持存單於每月十日以前向原存行局取回儲款本金不計利息

### ◎乙種團體分紅儲蓄存款簡則◎

一、團體：每一萬戶爲一團體
二、儲額：每一儲戶一次存入國幣五十萬元並得分爲五分戶每分戶國幣十萬元
三、存單：每一儲戶於儲款發給不記名存單一紙以憑支取本息及紅利此項存單並不得掛失
四、期限：定期三個月
五、利率：週息一分
六、紅利：每一團體於屆滿三個月時一次分配紅利國幣六億元
七、分配：每一團體之紅利依下列紅利分配表集中於到期月之十五日會同儲戶代表以公開抽籤方式決定之

紅利分配表

| 分配紅利國幣 | 戶數 |
| --- | --- |
| 五萬萬元者 | 一戶 |
| 壹千萬元者 | 五戶 |
| 五拾萬元者 | 一百戶 |

（分戶按五分之一計）

八、提取紅利：自分配決定之次月一日起開始付給逾期五年不來領取者停付
九、還本利息：儲款本息一律於到期日起開始付給逾期不補息

附註：本簡則自第四期起實行

### 中央信託局

地址：沙面中興路二十號　惠愛中路二十號

〈本市各大銀行均有代理〉

中國農民銀行　郵政儲金匯業局　上海商業儲蓄銀行　新華信託儲蓄銀行　國華銀行　中國實業銀行　廣州市銀行　廣東省銀行　和成銀行

## 廣東省政府衛生處徵求醫事人員啓事

本處爲加強邊遠貧瘠縣份衛生工作起見，特徵求醫師、護士、助產士各四人，分派從化、翁源、豐順、徐聞等四縣衛生院工作，待遇依照省級公務員待遇標準支給，其資格以領有中央執業證照者爲限，如有志願應徵者請于本月十五日至本月底每日上午十時至十二時攜同證件到本市一德西路第四六六號本處三樓人事室洽商登記

穗會字12365號

## 交通部公路總局第三區公路工程管理局啓事

查本局於十一月十四日寄發大庾管理站養路費票據在本市長堤郵政總局付郵時被竊去征收汽車養路費證（8801）——（8900）（250）份養路費收據證明單（43251）——

中華民國卅六年十一月十五日發出

（70751）——（70950）共（1200）份征收交通管理費收據（45251）——（45300）（66801）——（66850）（4501）——（4650）共（43650）（30751）——（30850）共（500）份上列各項票據除函予註銷外特此登報聲明作廢

## 律師黃蔚競、湯卓元、余國屏代工商航業公司警告亞洲通訊社及華南日報造謠虛發民生渡被刼暨被匪施放水雷恫嚇消息鄭重聲明

據工商航業公司稱：「本月十一日本市商報，星報，及現象，和平，廣州等日報，登載亞洲社訊，謂本公司之中省線民生渡，於本月四日深夜，在磨碟海面附近擱淺，被匪掠刼新聞一則。又本月十四日本市華南日報，登載該報專訊，謂民生渡被匪黨打單不遂，於本月七日航經蓮花山河面，被施放水雷恫嚇新聞一則，均絕非事實，查本公司各輪渡，爲保護旅客安全起見，乃更以自由號輪船，加裝鋼甲，配備充足槍械，沿途互相照應，近以冬防嚴重，且鑒於江河不靖，護航實力，向極充足，且該民生渡與本公司江省線民族渡聯航，編作護航艦隊，同護航，是則聯航輪渡，計有模範輪，民生渡，平等輪，民族渡，連同自由護航艦，共計五個戰鬥單位，實力當可無虞，且查本公司各輪渡，從未有遭遇匪刼情事，該民生渡本月四日，并無在磨碟海面附近擱淺，七日航經蓮花山，更無被匪施放水雷恫嚇，該亞洲社及華南日報，惡意中傷，顯屬另有作用，爲匪張目，在此冬防嚴重時期，匪風猖獗，政府當局，正綏靖緝剿之不遑，此種謠言惑衆，虛構事實，企圖破壞民生渡之聲譽及業務事尚小，而影響社會人心，擾亂治安秩序事大，除去函各報更正外，請代向該亞洲社及華南日報，提出嚴重警告，并請其即將訪稿負責人函復以便查究。」等語合代鄭重聲明如右。

## 廣州區域國代候選人崔龍文敬告廣州公民　并鳴謝簽署人

五四運動發起人之一，因奉先師蔡元培進德會戒條「不爲議員」，故從未參加競選，但時移勢遷，今日之大選，我信爲眞民主的開始，使蔡師復生，也必參加，故我亦參加。我前曾立下三大宏願：（一）願中國人爲眞正快樂自由國民，（二）願世界大同，無種界，無國界，無階級，無戰爭，天下一家。（三）願衆生同仁，凡含生負氣，不論羽毛鱗介，不相殘殺。我崇拜眞自由，我崇拜舊道德，我認爲人人有道德而後始得眞自由，我主張由眞實的三民主義進入大同主義，我不主張節制資本，各人乃盡量發展自己的經濟才能，我應盡力協助他人，庶可人人皆衣食豐足，貧者變富，富者愈富。我不主張實業由國家經營與民爭利，我反對治亂世用重刑，我惟眞誠仁政，提倡道德，務使感化頑民，省刑薄斂，同政簡用，與民休息，庶始可致治。我主張一切效法美國，美國確是眞的三民主義共和國，我無論獲選與否，必盡全力爲人民爭取快樂自由，且必堅決宣傳，務完成我三大宏願，我精誠所至，金石爲開。現廿一日爲大選之日，本市區域候選人公告有六人，凡男女公民皆可在六人中任你選舉最同情之一人，但千萬不可放棄不去投票，放棄投票，你就表示你不愛國。我蒙簽署名列六人中之一，倘同情選舉我，請不要錯寫文龍，投票手續，是憑戶籍證（不須身份證）在十八日或以前去區公所領取選舉證投票便得，不論字的代寫亦可。我的家簽署人，我愧無報酬，請將尊名見告，俾知登報鳴謝。

我名龍文，不是文龍，係無黨無派，自愧德薄能鮮，毫無建樹，只著有倫理學、法治論叢、隨筆、詩草等書數十種，聊供人省覽。

## 粵桂閩區敵偽產業審議委員會公告（處理）

會中處字第〇三八六號
中華民國卅六年十一月十六日

查謝流光堂置有嘗田坐落番禺縣橋頭鄉土名漁渦黑沙蝦渦福祿壽吉園田畝計二十五頃，其業權經奉廣州行轅核准發還，現據謝士鈞及謝澤生分別呈請發還，并須開造到案具領，各等情，經本會第七十三次常會決議該等田畝二十五頃准予發還謝流光堂并登報通知，該堂有關業權利人到清理處洽領等詞在案，除由清理處錄案分電及復知外，茲再登報公告，凡與上開各園田畝業權有關之利害關係人，務希於本年十一月二十一日上午九時攜同有關業權證件前往敵偽產業清理處洽領，特此公告。

## 廣州電廠通告

廣卅六供字第6847號
中華民國卅六年十一月十五日

本廠茲因加放第七號饋電新線路工程，列下地區，在敷設電線時間停止供電，以利工作，特此通告。

停電地區：1.泰康路、漢民北、高第路、惠愛東中路、維新路、惠福路、中華南中路、愛西路、六榕路、朝天路、海珠中北、大南中路，停電時間：十一月十八日上午九時至下午五時。2.一德路、海珠南路、天成路、太平北、鐵爐巷、抗日東路、欒欄路、十三行、光復南路十一月十八、十九、二十日上午九時至下午五時。3.小港路十一月廿一日上午九時至下午五時。

## 廣東省訓練團員役証胸章作廢啓事

本團奉令結束，前所發三十六年度職員佩用之圓形白底藍字江邊銅質證章及公役佩帶黃底布質之胸章，自登報日起一律作廢，除呈報外，特此聲明

## 廣州保生助產學校畢業同學會籌備會會員登記啓事

查本會現奉市社會局核准籌備組織，依章先行舉辦會員登記，凡我歷屆畢業同學，務須於本月十一日起至本月底止前往本市海珠南路三府前四十五號曲瑤琚同學處登記，以便定期召開會員大會

廣州保生助產學校畢業同學會籌備會啓

## 尋郭耀洪

開平縣人氏，經已離家庭六年，不知居在何方，今因祖父遺下產業在南洋，現在政府要耀洪見證可能領回產業，限期兩個月回家，以明手續，自登報日起倘兩個月之外不回家郭利華母親自承領，若有親友知其下落者即求通信可也

通信處南洋古毛麥水街十六號郭利華告白

## 前第一集團軍承領大沙頭住宅區業權同人公鑒

茲定十一月卅日下午一時在文德東路第十號召集各業權人會商業權登記事宜，希屆時攜備證件到會共商進行此啓

召集人　林時清　江茂森　孔可權

## 招投疏河工程

本會第二期疏河工程現訂於十一月廿二日下午二時在中山縣石岐鎮商會內公開招投，并經印備章程及圖則說明書等以供取閱，如有意投承者，希到會取閱或逕向廣州市長堤一二九號工商航業公司索取可也

中山縣疏河修堤委員會啓

## 聯合勤務總司令部廣東供應局招標啓事

本局擬招標承製雨笠一批，如有意投標者請自登報日起至十一月十六日止到河南本局第四科索取簡則，製作說明書并繳納押標金一千五百萬元，領取標單，定十一月十七日上午十時在本局舉行開標

## 衛生部廣州中央醫院招考愛克斯光訓練生啓事

本院爲造就華南愛克斯光（放射科）技術人才起見，特舉辦愛克斯光技術人員訓練班，并由聯合國世界衛生組織派專家協助訓練，除兩廣、湖南、福建、台灣五省衛生處及曾接受聯總贈送愛克斯光機之醫院保送人員受訓外，另招收自行志願參加受訓生三名至五名，定十一月廿四日上午九時在本市惠福西路本院舉行入學試，敬請考試院廣東廣西考銓處派員監試，投考資格、手續、待遇及獎學金等辦法詳招生簡章內，凡有志投考者請到本院愛克斯光科取閱，即日開始報名

## 律師黃禧光代李珠買受吉屋聲明

據稱：一週中買受誠意堂羅誠自置坐落本市陳塘分局轄內和息里五十五號吉屋一間，上蓋連地墻壁及自來水電燈等，供全深活照土地登記所有權狀圖爲準，經交定立帖，訂期本年十二月一日交易，如對上開吉屋有業權關係及其他一切轇轕，希即期前與賣主理妥，一經交易與買主無涉，請代登報聲明等語，合代聲明如右

事務所：惠愛中路六十九號三樓　電話：一三四三七

## 海洋巨輪（公記）

直放　海口

搭客付貨　鐵定本月十七日驗關　十八日清早啓行

無任歡迎

南通船務行啓　仁濟路潮興街十三號　大通行內　電話：一七六三四

# 中國必需急謀自救 勿恃他人慷慨解囊
## 孫副主席認為三億美貸太少 估計卅億方能進行和平建設
## 召開國大選舉總統可能延期

【本報南京特派員淩雲十五日發專電】孫副主席十四日對聯合社記者稱：美三億援華，無異滄海一粟，馬卿殆更關懷歐洲利益遠勝於中國。孫氏稱：中國必需急謀自救之道，勿專恃他人之慷慨解囊。當然，中國歡迎美國經濟援助。氏五個月前之估計中國需卅億美元之援助，方能進入和平建設之坦途。十億用以戡亂，十億整頓幣制，改良財政，十億從事輕工業之建設。又：孫氏就選舉問題談稱：國大代表選舉，照預定日程，將於廿一至廿三日舉行。但大會舉行及選舉總統，則可能延期。孫氏擊民社黨謂：渠等于民主主義，竟一無所知，渠將堅持要求國民黨保證選出彼等候選人需百分之六十以上，猶憶該黨領袖張君勱在該黨未參加政府以前，嘗一再批評政府獨裁，而此刻竟作此種要求，寧不可怪？

【本報南京特派員淩雲十五日發專電】我政府擬派要員赴美，詳商援華貸款事。人選刻在考慮中，可能為財政金融方面之負責大員，即將決定。過去數日中美當局就研究可能方法以減少中國通貨膨脹及安定金融之辦法。

# 立院通過各黨人士 遴選參加參議會
## 修正筵席娛樂稅法及房屋租賃條例 中美救濟協定昨亦經完成立法程序

【南京十五日中央社電】立院十五日上午九時廿分舉行第三三九次會議，到委員劉克述等八十餘人，孫兼院長主席。通過例案如下：（一）修正筵席及娛樂稅法。（二）房屋租賃條例。（三）調度司法警察條例第一，第二兩條條文：（第一條）檢察官辦理偵查執行事件，有指揮司法警察官，命令司法警察之權；推事於辦理刑事案件時亦同。（第二條）左列各員於其管轄區內為司法警察官，有協助檢察官推事執行職務之責：（一）市長，縣長，設治局長。（二）警察廳長，警保處長，警察局長或警察大隊長以上長官。（三）憲兵隊營長以上長官。（四）修改戰爭罪犯審判條例第二，第三，第五及第七條條文，照審查意見，修正。（五）中央氣象局組織條例。（六）國葬法修正案及公墓條例。（七）特種刑事案件訴訟條例，及復員後辦理民事訴訟補充條例延長施行期間案，照審查意見，各條例施行期間，准予延長一年。此外，尚通過下列預算案：（一）中央各機關經濟部等主管卅五年度營業及非營業循環基金附屬單位預算十八案。（二）廣西省卅五年度地方歲入歲出預算總表及總預算書案。（三）中央各機關卅五年度交通部等主管營業及非營業循環基金附屬單位預算十案。

【南京十五日中央社電】立法院今例會討論民社黨府委徐傅霖等提請依據施政方針第十二條之原則，由立院修正各省市縣參議會及臨參議會法規，用遴選方式，遴選各黨人士共同參加案。結果照審查意見通過，決議如下：依據國府施政方針第十二條之規定，在省參會及院轄市參會以前之本屆參議員，得由國府就現有參議員名額外，遴選參議員，其名額不得超過原名額七分之一，以前本屆參議員及院轄市參議會，就省參議員名額五分之一，各省轄市參議員以之。至現有縣參議會，一多為遴選參議員名額之一，由國府以命令定之。

【南京十五日中央社電】立法院十五日一致無異議通過最近簽字成立之中美救濟協定。該院於通過時，並同意該院各委會關於該協定之兩度審查報告，決議有謂：其初步審查報告，係救濟援助中國人民，重申兩國人民相互友好及同情之堅強感情，此乃中國人民對美國人民之福利表現。又按：中美救濟協定，係因聯總結束後，可續予注意救濟物資，以救濟中國人民，而經我外交部會同有關機關與美國政府代表商定者。該協定草案，經行政院酌予修正後，呈奉第十三次國務會議通過，交送立法院完成法律程序。

# 首都各界舉行 戡亂總動員會
## 並發表告全國同胞書

【南京十五日中央社電】首都各界戡亂總動員大會，今日上午九時假國民大會堂廣場熱烈舉行，參加團體百餘單位，達一萬人，情緒最為熱烈。大會開始，首由主席董貴寶致開會詞，並闡述戡亂鋤奸意義，並謂：首都民眾于擁護政府戡亂動員最先，為全國各地之模範。嗣由商會代表穆華清，文化界任卓宣，工會代表李廷鎮，農會代表金嘉裴，婦女代表倪亮光第等，學生代表相繼演說，對共匪稱兵作亂，破壞國家和平，勾引外力之行為，予以抨擊，并盼首都民眾領導全國人民一致奮起戡亂，以行動參加戡亂工作，旋通過大會宣言，向蔣主席致敬電，慰勞戡亂將士電，及告全國同胞書。會後，舉行遊行，為復員後最盛大熱烈之一次。

【南京十五日中央社電】首都各界戡亂鋤奸總動員會，十五日上午舉行大遊行，并發表告全國同胞書，稱：親愛的同胞們：抗戰勝利之初，誰都在美麗的夢想中，暫時遺忘了戰時的辛勞和痛苦，不料共匪擁兵割據，破壞和平，發動戰爭，繼續殘殺，阻撓復員工作，毀壞交通，破壞建設，執行帝國主義者滅亡中國的計劃，被共匪所蹂躪的地方，人倫毀滅，種種倒行逆施，喪心病狂，較歷史上所有的漢奸還要毒辣，加以流氓政客作亂，從而指示地下工作，使民主政治遭到嚴重的威脅，第二次黨派協商之後，共匪更使憲政的建設遭遇困難，使全國同胞陷於水深火熱之中。已到了不能再忍讓的時候，我們必須全國一致，集中力量，積極戡亂，徹底消滅共匪，建設民主憲政，同時要自覺自新，革除一切妨害國家進步的積弊。我們要求繼承和發揚抗戰的精神，確保勝利的成果，為實行三民主義，建設統一的國家而奮鬥，掃清共匪，實現憲政。我們不能再過太平日子，事實擺在面前，我們必須勵行民主憲政，興建國家，徹底消滅共匪的爪牙，使國家脫離恐怖主義的魔掌。我們全國同胞，在此戡亂救國的口號之下，一致奮起，不出賣國家民族的利益，不讓共匪的陰謀得逞，在正義的旗幟下消滅一切叛亂吧。

# 黃河以南長江以北戰事 短期可換新面目
## 主席在國務會議中申明信心 六省聯防問題昨已圓滿解決

【本報南京特派員九思十五日發專電】蔣主席昨主持國務會議，于白崇禧報告軍事後發言稱：黃河以南，長江以北戰事，短期內將可換一新面目。主席此語，充分表現渠對戰局堅定之信心。

【本報南京特派員九思十五日發專電】六省聯防會議，經三日商討，對建立地方武力，防止殘匪南竄諸問題，均有具體決定。午間，蔣主席召集六省主席舉行座談會，廣泛討論各省政情。今晨張院長宴六主席，并邀白崇禧，糧長俞飛鵬作陪，討論各省糧情。王東原，王陵基，今日下午離京返防，劉茂恩，萬耀煌等勾留數日即返。

# 傳當局考慮撤銷 外滙平衡基金會

【本報南京特派員九思十五日發專電】據關係方面談：政府設立外滙平衡基金委員會，原意在使進出口貿易，吸收僑滙，隨時調整，使外滙市價與黑市接近，外滙市場得平衡。但該會自本年八月成立迄今，未能達到上述二目的，外滙黑市直線上升，兩者差額竟達八倍以上，該會在外滙市場已無可用，已無存在之必要，據悉：當局正考慮撤消。

# 中常中指 昨開聯會

【南京十五日中央社電】國民黨中常會暨中央選舉指導委員會聯合會議，上下午連續開會。上午討論中央及地方負責同志若干國代候選人之提名，下午討論立委及監委候選人之審查標準問題，今日上午九時繼續開會。

# 待遇計劃會決定 採用生活指數
## 定本星期繼續討論

【南京十五日中央社電】文武職人員待遇調整計劃委員會，十五日召集第二次會議，主計長徐堪主席，到各院部會代表十餘人，即席先行報告公務人員及事業機關待遇情況，即熱烈討論，經決議二點：（一）採用生活指數以調整公務員文武職人員生活費；（二）待遇所需之數，由主計處編製預算，以為根據。下星期繼續討論。

# 新疆主席 有更動說

【本報南京特派員淩雲十五日發專電】傳中樞以新省局勢複雜，為應付此種情形，計決定更換新省主席，麥斯武德繼任，人選在研究中。

# 聯勤部職員 董文犬舞弊

【北平十四日中央社電】聯勤總部駐平一二五分站少校站長董文犬舞弊，在本市慈蒞店公校購糧什物，日用品貨物價值十億以上，經警局刑警官隊檢獲，業已偵訊完畢，移送軍法處嚴辦。

# 林偉儔請辭 津警備兼職

【天津十五日中央社電】天津市警備司令林偉儔，原駐津第六十二軍軍長，已奉令呈請辭去警備司令兼職，由北平行轅改派保定綏署副主任馬法五兼任津警備司令。

# 立院批准中荷空運協定

【南京十五日中央社電】立院十五日批准中荷空運協定，該協定即將于本月內正式簽訂，其要點為：（一）協定有效期限，規定為四年，任何一方得于對方以一年之通知後廢止之。（二）航線：荷方之直達航線由荷蘭本土經歐洲，北非，印度，緬甸至中國，然後至美國；遙循太平洋航線至中國；又共二條：由荷印經越南至中國，由荷印經菲律賓至中國。我方航線除南洋航線與荷方相同外，直達航線由我國經越南，然後往遙羅，緬甸，印度，歐洲至荷蘭，往返美洲。（三）香港，上海間之客貨運載，荷方同意中英兩國以外之第三國亦均不載運為條件。在本協定正式簽字前，先開辦南洋航線上之空運業務，茲錄該協定附件如下：（一）中國政府准許荷蘭政府所指定之航空公司，有權在下列航線上前往或通過中國境內所指定之地點，經營空運業務之中途站，並往返得經過中國國家：（甲）荷蘭本土經歐洲，北非，近東，印度，緬甸或上海至廣州，或經昆明，然後由該處取道至上海或天津，太平洋航線至美國；（乙）荷屬東印度經暹羅，西貢至廣州，上海或天津；（丙）荷屬東印度經菲律賓至廣州，上海，天津之航空公司，得隨意每次飛行時指定之。

在航線上省略一站或數站，（二）荷蘭政府准許中國政府所指定之航空公司，有權在下列航線前往或通過荷蘭境內指定之地點，經營空運業務之中間站，往返得經過中國國家：（A）中國經安南，暹羅，緬甸，印度，歐洲至荷蘭本土，並延伸至其他國家；（B）中國經安南，新加坡，馬來亞，巴達維亞，泗水或巴厘島，由該處轉往澳洲或紐西蘭；（C）中國經英屬北婆羅洲，菲律賓，英屬北婆羅洲至巴厘，巴達維亞，新加坡。（三）荷蘭指定之航空公司，每次飛行時得隨意在航線上省略一站或數站，本協定附件之規定，以經營空運業務起見，對方政府在其領土內，應准予指定之航空公司享有下列各權利：（甲）經過境內之國際航空站及其他指定之機場，商業性降落權，為非商業目的之降落權；（乙）包括輔助設備之使用，在任何近便機場之緊急降落權；（丙）在本附件內所列各地點裝卸與載運國際客貨郵件之權，（四）貨郵件入境出境權（包括三國間往來之國際客貨郵件之權），應遵守下列各原則：（甲）公平分配各航空公司之經營機會，以經營附件中所規定之各航線，應有公允平等之機會；（乙）本協定所指定之航空公司，以滿足其本國及該國之業務需要為主要目的，在附件中所列航線上載運第三國往來之客貨郵件權利之行使，應符合締約雙方政府之有秩序發展原則，並應遵守下列原則：（一）出發地國家與目的地國家間之運輸需要；（二）直達航線之營運需要；（三）航線所經地區之運輸需要，但須不侵害地方及區域業務。（丁）締約雙方之航空公司，以決定方之請求，締約一方航空公司是否遵守上述原則，應由締約雙方協商之。（戊）應照下述訂定之客貨運價，指定之航空公司，以雙方指定之航空公司經營同時，所規定由荷蘭本土至中國間之航線，如由荷印至中國，或不同航線，則其運價首先應由彼此相互協商。

經營航線之共同航線，及其他國際航空公司，營業運價之一般運價，應予參酌共同航線之運輸協定之各國政府所議定之，應呈經各該航空公司公司提出對於締約雙方之航空運價，如發生爭執，應依照本協定第十條規定，雙方所有關之運輸協定，行將以不合理之運價，往來中國國際航空公司，得按照規定辦理，運價仍協議，等項訂定之。

# 徐州外圍西北面威脅解除
## 符離集以西國軍阻擊共匪

【本報南京特派員淩雲十五日發專電】豫東皖北戰事再起，共匪四，六，三個縱隊及三縱隊一部，自十二日起再度南竄，共第六縱隊于十四日晨竄據睢溪鎮，共一，二兩縱隊于十四日晨竄犯蕭縣，該地情況不明。共一股于十四晨竄據宿縣，原盤據永城之匪，渦陽三縱隊，當為國軍擊阻于符離集以西十華里之蘆嶺，十四晨由浦口開出之第六次特快車，駛抵此間，停止北上。

【徐州十五日中央社電】共匪所加諸徐州外圍西北面之威脅，業已消除，國軍空軍掩護，二堡，三堡，十五日晨復有共匪一，六兩縱隊竄擾津浦沿線之楊樓，及津浦南段之高家營，經國軍以陸空密切協同，正為國軍南北夾擊，今日在徐州以西冊里山北方之曹村一帶，集結部隊，進勦頻繁，十五日晨協助該方面陸軍作戰。又電：國軍第五軍某部，十五日在徐州九里山北方十餘里之郝寨附近殲滅匪三千餘，俘獲百餘。又電：國軍以陸空密切協同，擊潰匪軍一個團，殘匪向西北狼狽竄逃。【南京十五日中央社電】津浦路徐浦段今晨起，每日有區間車由浦口開往蚌埠，至徐州則仍無車行駛。

十時半起至翌晨六時止。

# 聶匪沿正太路窺晉
## 平津保國軍新部署
### 空軍連日飛榆林運城兩處助戰

【本報南京特派員淩雲十五日發專電】據悉：石門戰事告一段落，聶匪一部沿正太路西竄，企圖入晉，另部向保定外圍集結，滿城，徐水，清苑，及文安，任邱兩河間地區，均發現匪踪。

【本報南京特派員淩雲十五日發專電】北平電：平津保三角地帶，國軍正加緊新部署，積極增強平津保治安防線。又電：石門匪已西移，有犯太原企圖，此次石門損失極大，尤以平漢路為甚，該局在石之工廠，鐵路器材車頭等，尤可痛惜者，有技術員工四千餘人，同遭匪擄，總數達二萬人，未能逃出。又中紡公司存石之棉花亦達一萬九千擔。

【本報南京特派員淩雲十五日發專電】北平電：平津自十五日起加強冬防，每晚提前宵禁，北平自下午十一時起至翌晨五時止，天津則自每晚下十二時起。

【西安十四日中央社電】收復晉南平陸，茅津渡國軍，十二日向東北方挺進，十四日收復平陸，犯匪廿七旅，已于十二日撤至中條山，企圖阻我前進，平陸外圍卅華里內，已無匪踪。

【寧夏十五日中央社電】空軍十五日自西安，太原兩地分批飛至榆林，西南該地區助戰，匪一面遭受國軍之痛擊，一面因饑寒之壓迫，狀至可憐，均着單衣。【西安十四日中央社電】我空軍十四日整日更番追勦由榆林西竄之匪約卅餘公里，在榆林西北方與我西路軍遭遇展開激戰，匪主力我機協同我軍夾擊，匪死傷慘重。又電：我空軍十三日夜仍繼續出動協助運城守軍作戰，在城郊四處投彈，並掘之坑道口投彈數處，毀匪坑道數處，分批出城。十四日我機在城外圍之南榆林，黃庵，高家島，北原王莊，城東南下源，城北豁樹林村等處，攻擊匪軍工事，毀匪甚多。

# 東北半月後 大戰將再起
## 長吉外圍匪仍未去

【本報瀋陽特派員魏琅十五日十八時五十五分專電】鄭洞國自長飛返瀋。又聞長市平靜，電燈全熄，市內一片黑暗，共匪在外圍未去，吉林仍嚴重，共匪在吉活動，惟目前無大戰事，半月後可能再起大戰，又可能謂為七次攻勢。

【吉林十二日中央社電】（遲到）豐滿通吉林電線，昨夜全部修復，吉市今晨三時恢復光明，市及一切電動力。

【瀋陽十五日中央社電】東北共匪現已至所謂六次攻勢衰竭階段，據此間某軍事觀察家分析，東北戰局再起，遼西北寧線匪軍已無力再作戰，側地區已無匪踪，遼南國軍收復大石橋後，營口即日可通車。匪軍攻永吉，達廿餘日，而自永吉周圍損失重大，已于長春外圍撤退，與國軍作戰監於攻堅之不易，匪已紛紛退集，按正面戰略觀察，國軍總監視穩打。

# 國府褒揚令

國府十五日令：行政院呈，據內政部呈送河南省睢縣縣長孫敬軒，鹿邑縣長傅輯熙，柘城縣長胡葆藻等殉職事蹟，請鑒核表揚等情，該縣長等，臨匪危難，保衛地方，捐軀殉職，忠烈堪嘉，應予明令褒揚，以彰忠烈，此令。

# 三個交通師 交警將整編

【本報南京特派員淩雲十五日發專電】當局為加強鐵路沿線之防衛工作，將以現有之各交通警察總隊，整編為三個交通師，合成一個軍，由國防部直接指揮，軍長由交警總局長吉章簡兼任。

# 粵海關估百分三三強
## 十個月來緝私萬餘宗 總值千四億

【南京十五日中央社電】華南以及共海岸走私，久成嚴重問題，財政當局力加緊密切注意，茲據探悉：各關本年一月至十月間緝獲私貨案件，其中以粵海關佔全國第一位，佔總數百分之三十三強，估值一千四百餘億元，緝私成效，以粵海關為最。

# 團部監察改任監委

【南京十五日中央社電】國民黨中央團部監察委員會委員，依照黨團統一組織辦法，與中央監察委員會合併實施後，團監察委員改任中央監察委員者，計黃宇人，宋文光，李先譚，伊平，周志道，鄭錫懷，陳衡鑄，劉海光，傅光，羅……

文倫，白瑜，張明，張元良，黃青，劉正洪，武……等。

# 豫匪秘密會議 我機命中匪巢

【開封十五日中央社電】據悉：共匪高級指導專員十餘人，于十一日在林縣北約一百華里之東西達城（該處為共匪兵工廠，及重要倉庫所在地）召開會議，當日下午三時許，我機飛往該地上空，適值共匪首多名，在擴大會議，予以轟炸，投彈命中，發生猛烈爆炸，該處巨型兵工廠及倉庫亦遭炸毀，匪首負重傷者亦有多人，共匪因缺乏技術人材，致使匪首惶恐，終日不安。

# 津競選熱
## 張伯苓周子時爭票 電車汽車貼滿標語

【天津十五日中央社電】國大代表選舉期近，津市各候選人競選活動已展開，最熱烈者為南開大學校長張伯苓，周子時等，各組有競選委員會，以合法之方式，公開活動，並發動群眾于街頭巡迴演講，電車汽車上已貼滿競選標語，通衢中有張伯苓所發之競選標語，張伯苓並於十四日假津市府禮堂向市民演說，並由選舉事務所總幹事馮步洲等人員出席，注意事項均由得力人員負責，向市民請投一票。

# 上海物價 普遍回跌

【本報上海特派員淩雲十五日發專電】滬物價十五日上午普遍回跌，米跌十五萬至四十萬，百分之三至四。

# 星期論文
# 當前地價稅之稅率問題

翟克

國民政府頒佈之新土地法中（三十五年四月廿九日），第一百六十八條規定「地價稅按照法定地價按累進稅率征收之」，至為進步，為我國土地地價稅正式採用累進稅制之見於土地法之始也。回顧主張地價稅之由比例稅進而為累進稅，得實現於立法上，學者間之宣傳與研討，亦達十餘年之久，此項收穫，吾人亦當珍護之。至於新土地法關於地價稅率之規定，有無問題？頗有檢討之必要。茲將其要點列如后，加以檢討之：

地價稅以其法定地價數額千分之十五為基本稅率。（新土地法第一百六十九條）

土地所有權人之地價數額未超過累進起點地價時，依前條稅率征收，超過累進起點地價時，依左列方法累進課稅：

（一）超過累進起點地價在百分之五十以下者，其超過部分加征千分之二。

（二）超過累進起點地價百分之一千以下者，除按前款規定征收外，就其已超過百分之五百部分，加征千分之三。

（三）超過累進起點地價百分之一千五百以下者，除按前款規定征收外，就其已超過百分之一千部分，加征千分之五，以後每超過百分之五百，就其超過部分，遞加千分之五，以加至千分之五十為止。（土地法第一百七十條）

前條累進起點地價，由各省及院轄市政府按照自住自耕地必需面積，參酌地價及當地經濟狀況，擬定呈請行政院核定之。（土地法第一百七十一條）

吾人研討上列諸條之規定，有無缺點，先須對於土地稅累進稅制之原則，有明確之認識。次須研究其對於平均地權，是否能發揮其作用，土地稅之真正使命，能否完成。累進地價稅為「社會政策租稅」之一種，無待發言。惟對於累進之方法，亟須注意：一、累進地價級度與按級累進稅率之規定；二、起稅點與終稅點之規定，蓋地價稅之能否真正發揮其效能，端視稅率之規定是否適當為斷。苟稅率失之過輕，則大地主之負担不加重，則又妨礙經濟生產事業之發展，均非適宜。故關於地價稅累進稅率之規定，不能無一定之原則，以為準繩。其原則為何？即：（一）為抑制土地集中與投機壟斷起見，對於大地主之地價稅率，其起稅點之稅率不妨稍高，且其累進之級度，亦可急速，藉以防止兼併。（二）為扶植與維持自耕農計，對於小量土地之自耕農及半自耕農之地價稅，僅有起稅點之稅率，應力求減低，累進之級度，亦宜緩慢，藉以維護其存在與發展。

根據上述之原則，可知我國新土地法所規定之地價稅的累進稅率，尚有若干問題，須加研討。

（一）起稅點與終稅點之稅率過低。新土地法所規定之起稅點為地價數額千分之十五，終稅點則以加至千分之五十為止，未免過低。因戰時土地價格特別高昂，戰後在若干歲月之內，地價亦未能即行降低，地主意外所得甚多，一般地租多在百分之十以上，故地價稅起點最低限度，須提高至千分之二十，終稅點須提高至千分之八十。否則累進稅率之作用，未能盡量發揮，無由阻止土地兼併之風。

（二）累進起點地價問題 查「戰時征收土地稅條例」規定累進起點地價為十萬元至二十萬元，實為太高，因累進稅之目的，在防止地價之高漲，根據「資本還元」之原理，使地主不保留過量之土地，可減低土地之價格，而迫其出售土地，使土地價格減低，以無利可圖，便自耕自住者之購置土地，達到地盡其利，人盡其力之目的。故累進起點之地價，有減低之必要。新土地法第一七一條對於累進起點地價，係由各省及院轄市政府按照自住自耕地必需面積，參酌地價及當地經濟狀況，擬定呈請行政院核定之。但有問題者，自耕地必需面積之估定，較為容易，自耕地必需面積之估定，因中國自耕農之「一種折衷辦法」之估計，為一家族經營之農業經濟，須按其家族人口之多少而定。如新土地法施行法規定……為其純收益足供一家人口所有之最低額的標準。

及市地，以省市政府為主管機關，會同農林部商定之，較為妥善。且估定之責任，不應以省市地政機關為限。故累進起點地價之規定，其地價級度太緩，新土地法所規定累進地價級度，太緩而大，如第一級為超過累進起點地價百分之五百者，第二級為百分之一千（即百分之一千五百），始加征千分之二，第三級為超過累進起點地價五倍者，始加征千分之三，以後則每超過五倍（即百分之五百），而以千分之五十為最高率，此種累進地價級度，距離太大，地主之負担，累進率甚微少，於限制地主兼併之能力，則累進稅率對於土地兼併，又如此之緩，故累進地價級距宜短，且須過大土地之累進稅率，亦甚微弱，以制止土地之兼併，累進稅率之經濟政策功效，始能發揮。

（四）累進地價級度以累進起點地價之絕對數額，為根據，未能顧及地價之比例，累進地價級度以累進起點地價之倍數為準，實為不妥。依此比例之根據，累進稅之能力，因大地主之負担，係有累進稅必甚微，以試舉例，以明之，如大地主之累進起點地價若為百萬元，土地之累進起點地價為二十萬元，地價若為一百二十萬元，其超過累進起點地價千分之一，則其稅為一萬三千元，累進稅加征千分之二（即千分之十七），只收累進稅，此地主負担累進地價一萬二千六百元而已，由此可見，小地主之負担累進地價一萬六千六百元，共計稅額為一萬一千……而小地主負担，相差不大，大地主負担能力小，而其負担又與大地主兼併土地之風，自然無法防止，故應按地價級之規定，較為妥善。每超過五萬元為一級，累進地價級起點，如此則地主兼併，若干累進地價之負担，對於大地主之累進稅制，以阻止土地兼併，始能加重大地主之負担。

（五）市地與農地之累進稅率，似亦須有區別，新土地法對於市地與農地之累進稅率，未有規定，有未與農地之累進稅率，對於市地之地價，其稅率甚深，且市地問題與農地問題，不同，不管因其土地問題為嚴重，今日中國之土地問題，更為嚴重。一地主大地主之土地，大部分放棄其土地實應，便於自然增值，主管機關之中心，故二者之累進稅率，應加以區別。

（六）自耕農地免稅問題 自耕農地應否免稅，未有規定。新土地法對於自耕農地之自耕農戶，似亦應按照地方情形，一定面積，（如三十畝）以內之最低限度，不問其地價若干，以自耕農戶之所耕地，在此規定，面積內，作為免稅，以維護自耕農之存在，國民黨第一次全國代表大會之宣言，對於不耕地主及不在地主之農地，應課以累進稅率。（三十四年春「戰時土地政策」第十一條……）

小地主之負担能力小，而其負担又與大地主相等，……

應予增高。不耕地主與不在地主之地價稅，應予增高。戰時土地之兼併，今日農地問題之核心所在，為不耕地主之擁有土地，與不在地主之擁有土地，私有制度之弊端，應照普通稅率，特別加征。吾人以為不耕地主之地價稅率，應照普通稅率不致轉移於不耕地主，……地價稅以能轉嫁於佃農為原則，為防止今後之土地兼併，政策並與我國精神相符，土地之施行，應以歸耕者有其田為原則，人民均以自耕為合，土地實際由國家收買，依照前法，轉移之農地，於非自耕之地，而農民以十五年之分年攤還，合法轉售於佃農，主，地價依法第一百七十五條規定，應照地價之數，定「不在地主」之土地稅，規定之，地價稅未有明文規定，尚屬合理，但對於荒地、空地之加征地價稅，未盡善。

文 應予至於荒地空地之加征，亦有如此之建議：地價稅之目的在促進土地之利用，荒地與空地之加征，為稅率之加一倍至三倍，法第一百七十三條規定，使用地之征收，加征空地稅，不得少於應繳地價稅之倍數，前項空地稅，不得超過應繳地價之十倍，第一百七十四條規定：荒地，使用期限，期滿不使用者，應征荒地稅，不得少於應繳地價稅，但依法使用……以逾使用期限前，應加征荒地稅，不得超過應繳地價稅之三倍，……

# 聯合國大會通過 成立朝鮮委員會
## 我要求早恢復朝鮮獨立 以免成爲亞洲之巴爾幹

【佛拉辛草地十四日中央社合衆電】聯大以迅速之方式，通過成立朝鮮委員會，及否決蘇聯所提美蘇軍隊于明年一月一日撤退之建議。美蘇兩國在朝鮮境內之談話陷於僵局後，美方至感不快，此次聯大四十三對零票（蘇聯集團之六國棄權）通過美國所提成立朝鮮委會，監督明年三月卅一日選舉，成立韓國獨立政府，及可能情形下，明年七月一日撤兵等建議及辦法，乃美國之極大勝利。

【佛拉辛草地十四日中央社合衆電】中國今要求聯合國，及早採取行動，恢復朝鮮獨立，否則此一分裂之國家，將成爲亞洲之巴爾幹。中國代表蔣廷黻，在聯大呼籲通過政治小組委會之建議，派遣一聯合國代表團，監督明年三月卅一日創建獨立政府之朝鮮大選，蘇美軍隊可能於明年七月一日撤離朝鮮，則亦應予監督。大會雖贊成此項計劃，但衆信遭到蘇聯所聲言之抵制，而阻止代表團往北韓工作。蔣氏稱：中國對朝鮮之統一獨立，有極重要之關係，在開羅會議時提議各國保證戰後朝鮮獨立者，即爲中國也。蔣氏並稱：中國對此並無經濟戰略政治與主義之意圖，中國唯一之希望，爲朝鮮之統一與獨立，蓋如此始可免除中國對該地之顧慮也。蔣氏又稱：今日爲朝鮮歷史上之嚴重時期，若不愼予處理，則朝鮮可能變爲亞洲之巴爾幹，且恐將被一異族強國所控制。聯合國須支持朝鮮人民，並增強聯合國在朝鮮之力量，以遏止此種外來控制。中國將與世界其餘各國合作，以遏止任何單一外國對朝鮮之控制。中國願簽字於任何保證朝鮮主權完整之協定，但中國並未提出此項協定，相信聯合國憲章即有同一作用也。蔣氏最後主張發揮聯合國之道義力量，以解決朝鮮問題。並稱：除政治小組委員會之建議外，別無他途可循。

## 直升飛機 試降屋頂

【倫敦十五日英國新聞處電】英國已成爲直昇飛機之精工製造者。本週有直昇飛機一架爲實踐英國廣播公司於數月前所倡導之實驗，着陸於廣播大廈附近屋頂，俾棲息於倫敦高樓林立之熱鬧區內及稠田之停車處內。直昇飛機已作多種試驗，曾自網球場上起飛，猶如空中出租汽車，警察可用以管理交通及追捕罪犯。英郵政總局已入事試驗，擬用以送遞郵件。

## 空中加油 再度實驗

【倫敦十五日英國新聞處電】據英國民航部最近發表之報告書稱：英國飛機空中加油試驗，現已大爲成功。去年夏天，英機曾在南大西洋上空舉行多次試驗，結果表示，空中加油頗爲簡單方便，易於實行。下月，英國又將在北大西洋上試驗空中加油，英國專家相信此次試驗必能再度證明飛機空中加油之優點。

## 英又一開明措置 准錫蘭自治
### 英可使用錫基地港口 并供給所需軍事援助

【倫敦十五日中央社合衆電】英國頃宣布：業已簽訂協定，予錫蘭以自治領地位。白皮書稱：錫蘭憲法將加修改，即錫蘭將在英國總督之下，選舉代表民意之有權政府。協定中規定英國可以使用錫蘭之基地及港口，由英國訓練錫蘭軍隊，并供給所需要之軍事援助。據稱：錫蘭完全自主日期，將在英國放棄管理錫蘭之國防與外交之後。

【倫敦十四日中央社專電】英殖民部已于昨晚向下院提出授予錫蘭不列顛聯合國範圍內充分負責之地位之議案，此係依照英政府于六月間所聲明之政策而提出者。今後英國與錫蘭間，在國防外交及其他方面之關係，現已由兩國政府所訂妥之各協定中加以說明。此項協定，於今日在倫敦以白皮書公佈。依照國防協定，英錫雙方以互供軍事上之援助，以防止侵略及保護重要之交通。彼此同意時，英國可在錫蘭港內設立海軍及空軍基地，并派駐地面部隊，并負責訓練及擴充錫蘭之武裝部隊。在外交方面，凡錫蘭未派駐代表之國家，均由英國代表處理。錫蘭之聲請加入聯合國或任何其他國際機構，英國將以充分支持。英國政府將派一高級委員駐錫蘭，錫蘭將派代表駐倫敦，英國則亦派一高級委員駐節合倫坡。

## 香港人口 百六十萬
### 食客二千餘人

【香港十四日中央社電】在香港人口總額約計一百六十萬人中，每六百人即有一人爲香港政府之「食客」，一年耗納稅人之金錢約二百萬港幣。此輩食客即香港三監獄與一感化院之囚徒是也。其總數爲二千六百四十六人，內中國人二千五百〇三名，日本人一百廿一名，歐洲人與印度人各十一名。中國囚徒中有婦女一百人，十八歲以下之少年二百五十八人，日本人中六十七人爲已定罪之戰犯，五十四人爲戰罪嫌疑犯，尚待審理。每犯每日以耗港幣二元二角五分計，總計每年即在兩百萬元以上。

## 亞拜橫聲稱 澈查前王死因 保証尊重條約義務

【曼谷十四日中央社合衆電】暹羅總理乃寬亞拜橫，今首次于記者招待會中稱：暹羅新政府，對于一年半之前幼王安南達馬希多爾之死，將重作正式調查。渠保證暹羅將繼續并尊重與各國所訂一切條約之義務，并強調暹羅之政策，與各國友好，與各國際組織合作。

## 日賠償兵工廠 由我派船運返
### 惟非包括飛機工廠

【東京十五日中央社專電】據盟總通知我國駐日代表團稱：據該總部估計，日本賠償設備之首批數千噸，將于十二月中旬左右或不久以後，當可準備啟運中國。據我國代表團經濟科學組諸專家稱：此項來自日本政府所有兵工廠，包括機器及工具之賠償設備，將在日本前海軍基地橫須賀由我國船隻啟運。此項設備之裝箱工作，刻正以滿意之速度進行中。日本刻仿效具有效率之美國方法，機器及工具均經妥爲裝箱。據我代表團經濟科學組組長吳半農稱：我國諸專家刻挑選最急需之設備，列入運至我國之首批賠償設備中。吳氏估計：我國所分有提出轉變賠償設備百分之卅之半數，共計機器及工具九千四百四十七件，約重四萬噸，前我國國內所傳之七萬八千二百四十四噸，係不確者。吳氏并指出此項列入提前轉交賠償中之設備，并未包括渠認爲日本賠償設備中稱爲精華之飛機工廠。

## 德火箭砲專家 試驗火箭爆炸斃命

【英國阿爾斯柏利十四日美聯社電】此間附近之英國極秘密火箭研究場十四日發生爆炸，屋宇爲震，結果死德國火箭專家領袖史密特及另一人。據供應部表示，爆炸乃起於戶內。部官方所發表之聲明謂：「在試驗一火箭發動機時，發生爆炸」云云。新聞記者及攝影師均不准到該守衛森嚴之場地。彼等在外間所見者，僅爲一股白烟上昇而已。查史密特爲去冬來英繼續戰時炸彈研究之德國科學家十名之首腦，現年四十四歲。史氏爲世界上第一架火箭砲之製造人，渠及渠在此間之同僚，亦爲製造德國飛彈之科學家。

## 美駐希軍事顧問團 接受邀請擴大組織

【雅典十四日美聯社電】據西馬其頓本日來訊稱：政府軍在格里溫那以西鄉村間進迫醞釀作大規模攻勢之游擊隊，展開劇烈戰事。政府軍獲得放射火箭炮之飛機支持，游擊隊死傷約二百人。

【華盛頓十四日美聯社電】陸軍部本日稱：美方接受希臘政府之邀請，擴大美駐希臘軍事顧問團。顧問團現有美軍官兵六十二人，將增至軍官九十人，美軍士八十人，美軍將不致擔任指揮職務云。

## 美議員主張 武力壓制歐洲共黨

【華盛頓十四日中央社合衆電】衆議員陸基告衆院外委會稱：美國於需要時，應使用武力保護馬歇爾計劃有關之歐洲十六國家，以抵制各國內共黨之騷動，并謂如義大利陷于共黨之控制，則地中海反共國家之整個連鎖，即將崩潰，包括希臘及土耳其在內。

## 蘇聯濱海伯力兩省 工礦農業均極發達

【莫斯科十五日美聯社電】據蘇俄官方公佈，蘇俄在遠東之濱海及伯力兩省，自廿五年前日本軍隊隨英美軍撤出該區之後，在工業及經濟上，均有重大進展。近數週來，兩省之大城市均會舉行慶祝典禮。此兩省中之一，亦大於歐洲數個國家合併計算。[illegible]黑龍江及中國東北之東，據官方數字，[illegible]認識。工農業均極爲發達，又在科學與藝術上亦有顯著進展，大規模之企業經已建設，煤鑛發現，又機械採鑛亦已開始，而以往則本區乃無工業者。其採木、建築材料及漁業均日趨發達。大規模之漁類加工廠及罐藏廠，沿海岸林立，捕鯨及捕蟹隊亦經組成，海參崴爲蘇俄大港之一，近已採用最新式之設備。現在濱海省之農田上，有數千輛機引車、聯合收穫機及其他農具在運用，該省從荒僻地方一變而爲繁盛區域，已有大學及研究所以及蘇俄科學院之分院在此。革命之前，此區祇有小學六所，而識字者每千人中，僅得廿八人；今日則全區有學校千餘所，即供各業部及圖書館亦有數百。伯力省在濱海省之西北，富有森林與漁業，鑛產極豐，共採木與漁業，近更發展，其他新事業亦已着手進行，共新企業中計有阿穆爾斯多爾鋼鐵廠（亞俄之第一家）、機械工具廠及輕電力、造船廠及輕工業，與糧食工業十餘種云。

## 義國百餘城市 共黨大暴動
### 右派報館搗毀三百家

【羅馬十四日中央社合衆電】義大利第四大城都靈，目前亦發生共黨暴動，義大利已有百餘城市、發生共黨對法西斯份子攻擊情事，共產黨主使羣衆搗毀之所謂法西斯派及極右派報館已達三百家左右，羅馬方面刻出動坦克車及機械化警察，以防範共產黨風蔓延至羅馬。都靈方面之平民黨總部，及不願受共產黨控制之反對黨派之部，均遭搗毀。那不勒斯方面，共產黨，十三日曾企圖闖入市議會，以懸掛紅旗。

## 美英加舉行原子能會議

【華盛頓十五日美國新聞處電】加拿大、英國及美國原子機構，業于昨日在此間開始一爲期三日之原子智識會議。彼等將嘗試製訂共同政策，將三國于戰時合作發展原子能時所共享之智識，加以分類。

## 對日貿易 可用英鎊

【東京十五日中央社電】麥帥今正式宣布，採取一臨時貨幣措施，於日本私人貿易中收取英鎊，將大量增加英鎊集團與日本之貿易。

## 菲島選舉 發生舞弊

【馬尼剌十五日中央社專電】菲國會參衆兩院之少數黨，可能總辭職，以爲反對本週初全國選舉時之舞弊與違反選舉法之最後姿態。菲總統羅哈斯已下令選舉委會，立即進行調查有關選舉不軌與舞弊情事。

## 英下院通過 緬獨立法案

【倫敦十四日中央社電】緬甸獨立法案，今在英下院三讀時無異議通過，即將移送上院。

## 克什米爾南部 印軍處境危殆

【新德里十四日中央社專電】此間據軍方發言人稱：斯利那加之印度軍隊，已克服該城以西六十三英里處之某要城市，同時沿克什米爾及詹穆邊界膨琪及密爾普等處之入侵者，又以加強攻勢，該處守軍必須撤退，否則將面臨被殲滅之危險，入侵者在過去數週中、越過克什米爾及巴基斯坦邊界，不斷滲入，結果數目已較印軍爲多，因此南部印軍之處境頗爲嚴重。印克什米爾總部所在之詹穆省，則並不危險。自目前種種之象徵觀之，該邦南部將續有大戰。散處于密爾普及膨琪兩地各據點之供應品，須由空中接濟，在若干處包括密爾普城守軍，仍在堅守。

## 日購琼鐵合同 即將送我批准
### 台糖售日仍在談判中

【東京十五日中央社專電】據中央社記者今晨獲悉：日本採購我海南島鐵苗之合同，[illegible]待最後批准，此項合同手續可於本月底完成。合同後，自海南島採購鐵苗五十萬噸，但經盟軍總部核減至二十一萬噸，由日本煤斤之缺乏，無法充份利用此二十一萬噸之鐵苗，故終減至一十五萬噸。海南鐵苗價格定每噸七美元，在礦場交貨。另關于我國以台灣糖二萬噸千噸售日之談判，刻在進行中，此項談判早于本年初即開始，然由于最近世界市場上糖價下跌，此項談判致遭阻礙。

## 國際簡報

△荷駐華大使艾爾森十四日抵馬尼剌。

△蔣主席賀英公主禮物，送抵白金漢宮。

△馬歇爾定廿日出席倫敦四強外長會議。

△本月底之亞洲及遠東經濟委會會議中，蘇聯將對亞洲之經濟建設，實行阻撓。

△東京日，學童三萬遊行，抗議將舊制改成美式三三制之教育預算，共縮減七億日圓。

△鄭寶楠繼張忠紱之後，爲中國駐聯合國代表團辦公廳主任。

△我要求印尼切實保障華僑。

△美海軍研究原子推動機。

△尼赫魯當選爲國大黨領袖，巴特爾爲副領袖。

## 美參議長范登堡 贊成政府援華
### 要求成立特別計劃

【華盛頓十五日中央社合衆電】參院議長范登堡，今以美國援華問題，直接投入杜魯門與馬歇爾之責任範圍內。渠對記者稱：[illegible]以某種形式緊急援助國民政府，然提出此項特殊計劃之責任，端在美國政府。此爲范氏在過去二週中第三次要求成立特別援華計劃。

【華盛頓十四日中央社專電】參院外委會主席范登堡語中央社記者稱：渠完全同情臨時援華之建議，但此種行動必須由杜魯門政府主動。并謂在國會能採取任何臨時援華行動前，臨時援華計劃必須根據實際之基礎，加以擴展。

## 省商聯會招待記者 要求國代候選人

【專訊】廣東省商會聯合會各理監事，昨晚假勝利大廈以私人名義招待新聞界，由梁慶翔主席，闡述招待意義，繼由關能創報告，歸納有以下兩點：一，此次商業國大代表南區只有五名，分台灣、福建、廣東、廣西、廣州區各佔一名。二，現在政黨提名之何輯，屏是林德中、陳慕貞，係廣州市代表，目前廣州雖改省轄市，但廣州市商會得代表資格，後本會組織之各縣市參加，已失消，殆三百餘單位之省商業團體產生理事，認爲商業團體之代表，會得一名，深感無獲，恨一外，除電告總選所力爭外，並盼社會人士予以同情。（會）

## 省參議員交通費 十月份起調整

【專訊】省參議會人員交通費，內政部電知，自十月份起調整如下：省府經奉到

| 職別 | 原支 | 現支 |
| --- | --- | --- |
| 議長 | 一，五二〇，〇〇〇元 | 一，八七〇，〇〇〇元 |
| 副議長 | 一，三二二，〇〇〇元 | 一，六二八，〇〇〇元 |
| 駐委九人 | 一〇，四六〇，〇〇〇元 | 一二，八七〇，〇〇〇元 |
| 合計 | | 一六，三六八，〇〇〇元 |

（將）

## 黃鎮球昨電行轅 定今午飛穗
### 陳沛復電黃氏請速命駕南旋
#### 昨因誤傳來穗累各官員空跑一場

【專訊】昨（十五）日此間各報盛傳行政院長張羣及新任廣州行轅副主任兼省警保處長黃鎮球來粵，惟迄昨日午間，省府當局，即證實張院長并非于十五日來穗，但黃鎮球來穗消息，則爲各方當局所深信，故至下午二時左右，行轅參、郭兩副主任，各處長，省府宋[illegible]

【又訊】昨（十五）日省警保處接黃鎮球氏致警保處陳沛處長之電而誤傳者，該電謂奉命接任行轅副主任兼省警保處長，并請吾兄來穗[illegible]

## 兵役宣傳標語

（一）服兵役是國民應盡的義務也是忠勇有爲的國民。

（二）欲求保國衛民統一建國凡我國民均應踴躍應征服行兵役。

（三）勦匪戡亂是政府救國救民之決策。

（四）共匪叛國非單純之內亂實乃含有國際陰謀之賣國行爲。

（五）共匪禍國殃民行同流寇政府爲安定民生必能予以勦滅。

（六）新兵役法是建軍建國的寶典政府決心嚴厲執行。

（七）嚴辦妨害兵役及舞弊的人員并獎勵檢舉。

（八）兵役制度爲建軍建國實施憲政之基礎。

（九）優待現役（出征應征）軍人及其家屬。

（十）青年從軍爲愛國熱誠之最高表現。

（十一）有愛國熱誠之青年決不逃避兵役。

## 戰前抵押權價值 地政部調整辦法

【專訊】市府現准[illegible]

## 葛志雄玩鳥槍殺人 昨審結定廿日宣判

【專訊】本市寶慶新南約十五號葛志雄被控以獵槍殺人一案，昨（十五）日下午地院刑庭一庭長丘道忠再開庭，傳被告到庭研訊，及提證物獵槍，被告供係爲打雀用，[illegible]律師均陳述理由，並各具理由。[illegible]雄供實無預謀殺人之意，當時現當求學，畢業後再以過失論罪，准予負責賠償帶款項，要求不予附帶民訴。[illegible]決定本案辯論終結，定本月二十日宣判。

## 肥後市次 昨晨伏法

【文化社訊】廣州行轅軍事法庭審理戰犯肥後市次有計劃之謀殺一案，經審訊明確，依法判處死刑，于昨（十五）晨十時執行槍決。

## 國民黨員自由活動競選 懲處辦法

【革新社訊】中國國民黨指導同志參加競選辦法，對於未經提名爲候選人之黨員，不聽命令自由活動者，予以開除黨籍。

## 國民黨中央 積極指導競選
### 總裁及中執會均有剴切訓示

【本報訊】國大代表競選，國民黨方面中央對於參加競選同志及指導會報人員有積極之訓示：其中最重要者：（一）爲總裁電示，必須依中央決定人選支持，原指定爲候補者，如有[illegible]（二）[illegible]一律勸其放棄，[illegible]（[illegible]）[illegible]

第二項爲：「一定期間內停止黨員應享之權」（一）（二）在中央執行委員會常會決定本黨候選人名單公佈之後投票前，允准之活動，自由活動認爲未經[illegible]（社）

## 廣州裡水大安電船 昨在沙溪河面遭刦
### 搭客財物損失約五千餘萬元

【專訊】行走廣州裏水線之大安祥電船，每日例於晨早由鄉開返廣州，昨（十五）日由鄉開出，行至南海縣屬沙溪與泌涌間河面，突被七海盜騎刧，全部損失五千餘萬元。該船於七時四十分駛抵廣州，船主黃廣達即向珠江分局報案，該船搭客八十餘人，計男四十四人，女四十四人，均由鄉開出，途經各站均有貨客上落，均係預早登輪，匪共有九人，五人持左輪手槍，二匪即行刧，有二匪在船上四處張望及梭巡，當船行至沙溪以下至泌涌間河面，約爲七時十分，匪即一聲暗號，搭客中損失較大者爲水客陳德發損失三百五十萬元，女水客黃亞妹二百五十萬元，林生損失五百五十萬元，李群一百五十萬元，郭有損失三百五十萬元。

## 中樞當局指示 處理兵役舞弊問題

【本市訊】頃悉：中樞當局關於兵役舞弊，應受軍法機關審判問題，現經指示如下：（一）頂替兵役在未入營以前被發覺者，應歸司法機關審判，（二）凡已入營服役實際之人，均應視同軍事人員，頂替兵役者在入營後發覺者，應歸軍法機關審判。（三）頂替兵役，但頂替之人，爲可抵征額，以杜流弊，如有刑法上之共犯行爲，後將該非軍人移送司法機關審理。

## 匪圖破壞交通 南雄附近長塊橋
### 遭我團隊痛擊傷斃甚衆

【曲江十二日專電】南雄附近長塊橋，十二日下午有匪三百餘人，企圖破壞交通，我團隊聞訊，即趕往截擊，匪仍未知，將砲火集密，一時槍聲卜卜，匪股慘敗，激戰約三小時，是役斃匪廿餘人，擄獲槍五名，[illegible]

## 胡善恒來粵 財政廳電催

【本市訊】新任財廳長胡善恒，刻尚在湘，何日來穗，尚無確息，前財政廳長杜梅和特去電催胡氏早日來粵接事。

## 柯克上將 昨晨飛港

【本市訊】美西太平洋艦隊司令柯克上將，十四日晨由滬抵穗，作非官式拜會宋主席，昨晚宋主席在官舍歡宴柯氏，并邀張發奎夫婦等作陪，柯氏是晚下榻官舍，昨晨八時專機離穗飛港，宋主席親自到機場歡送。

## 陳經脫離奸黨 發表宣言

【本市訊】前任共匪東江河西人民自衛縱隊長陳經，脫離奸黨，并發表宣言，有謂：寬大爲懷，政府既往不咎，准許自新，故我得以復甦，今後領導部下，盡力建國工作。

## 富國公司被盜鐵軌 贓物起獲

【韶關通訊】富國煤礦公司之小鐵軌，被竊三千二百公尺之多，即派偵探報告縣府，嚴密偵查，經廖漢雄組長分頭查訪，最近在曲江犂市截獲，[illegible]

鋼軌數次來市乃跟蹤，[illegible]蘇朱義茶二人，于十八日在復興路大茶室中，獲朱梁二人，[illegible]起出鋼軌六十八條，[illegible]一百八十件，挖出二十七號劉炳記內起出四十八條，[illegible]

## 西江聯航會議 定十八舉行

【專訊】航政局爲維護航運，擬予各主要定期班船以實行聯航，特定本月十八日下午三時，召集西江省梧線定期班輪及市輪船公會，聯防辦事處等負責人，舉行聯航會議。（實）

## 廣播消息

【中央社南京訊】新生活運動促進總會，聯合勵志社於本月十六日下午二時半，在中華交響樂團演奏，同時請中央廣播電台廣播。該項節目以慶祝光復紀念，於晚八時三十分至九時，轉播台灣省音樂比賽入選者及台省音樂家名曲演播，包括小提琴、鋼琴各項廣播，並用二五公尺、八公尺、七五公尺、二七九公尺三種波長同時轉播。

## 民大訓練班 級會昨成立

【專訊】廣東國民[illegible]

## 省級公務員薪俸 新增數仍待補發

【華南社訊】省府公教人員待遇，奉令由十月份起照新標準調整後，本十一月份各機關均已照數補發，但舊給與新給之差額，兩期所領同屬實物，[illegible]

## 病魔纏繞 魚販輕生

【專訊】魚販呂賢生（五十歲），高要人，一家數口，近因患病，受影響生活，昨（十五）日晨七時，至沙面芳村碼頭，縱身投入珠江，被下流艇救起，[illegible]（社）

## 市參會任期 延至明年一月廿日

【專訊】市臨時參議會任期已滿，市府爲減輕人民負擔，前呈請內政部核准延長任期至明年一月二十日爲止，[illegible]

## 第三次省參大會 一日在新址舉行
### 新任秘書長將由港來穗

【專訊】省參議會第三次全體大會，已定下月一日在大東門新會址內舉行，該會秘書處已加緊籌備工作。

長江醒東自行政院電令免職後，日來已擺脫一切，待新任秘書長馬肇榮接任，馬氏在港日間即可抵穗。（將）

## 清遠新豐 競選消息

【本市訊】參加清遠國大競選人士，核定候選人經中央提名現任國民黨中央候補監委黃翠（即黃拔才），爲清遠區[illegible]

## 鄒秘書長 慰勉同僚
### 安心服務努力工作 陳肇燊任省府主秘

【華南社訊】省府新任秘書長鄒琳，爲明瞭所屬各部門工作情形，以便調整加強工作起見，日來分別召集秘書處各級職員，垂詢各主管業務情形，作個別談話，鄒秘書長表示宋主席之作風，[illegible]

【本市訊】省府秘書處主任秘書李錫朋，已正式改派，遺缺由事務科長陳肇燊接充。

## 劉紀文 謝瀛洲 昨日飛抵穗

【博愛社訊】頃悉：審計部政務次長劉紀文氏，昨日由京飛穗，又立法委員謝瀛洲，即返化縣原籍準備競選。

## 行轅新址 征用民地

【中央社訊】行轅現址於昨（十五）日上午十時，召集有關機關開會，決定辦法二項：[illegible]

## 穗市點滴

△市地政局爲積極清理業權，各機關團體使用民地者，可於本月廿日前往該局申報。

△陳沛率領機動大隊，[illegible]

△[illegible]

# 廣州市自來水管理處通告

中華民國三十六年十一月十一日 穗水管字第一四三七號

查卅六年十一月份水費價額業經依照奉發調整水費計算公式核計每咪應為五千四百元除呈報廣州市政府備案外特此通告各用戶週知 此告

廣州市自來水管理處啟

# 安亞製藥行啟事

本公司自復員後經招集董事會議當經議決於本年三月先行復業并分別清理一切事務現已大致就緒惟抗戰期間各東散處各方無從通訊股票息摺復有遺失茲為確保股東權益起見由本年九月一日起至十二月底止請各股東攜同股票息摺到廣州市一德西路四五八號二樓本公司辦理登記手續以便隨時通訊及招集股東大會為禱

廣州安亞製藥行啟

# （代郵）胡佩纓因被誣耳聾免去廣州市立十五小學教員職事告親友書

海府，對此區區一小學教員之得失，無關輕重，即在名譽方面言，自問無愧，日月雖毀，無損高明，初擬犯而不較，以教育為神聖清高事業，令我緘默實足長其(？)法益，況公然誣辱，法所必懲，天賦法益，尤難放棄，因此迭向教育局訴請傳集與此案有關之各方到局面前細思我本人，……（以下文字模糊）

各位親友公鑒……

（一）屬來各，當答

# 粵海安輪

穩湛線

堅固 巨型 快捷

保護力強 招呼週到

搭客付貨 無任歡迎

船期：十一月十六日到省 十七、八日驗關 十九日上午直放湛江

船泊：天字碼頭附近

代理處

公華行 地址：大新路三四四號 電話：一七五一三

同豐船務行 地址：太平南路一九二號 電話：一二一七四

# 律師夏楚章代伍時儲聲明買受濠畔街九十五號左間舖業公告

據稱「本人遲中買受時和堂朱家龍前向和合堂楊子文前向盧楚君前向許金買入舖業乙間坐落本市靖海分局濠畔街九十五號左間上蓋連地及附着物深闊四至均照記圖為準經落定立帖訂明本年十一月廿九日交易如對上開舖業有任何轇轕或有主張權利者希於交易前向賣主時和堂朱家龍理妥否則一經交易概與買主無涉請代標貼外合代聲明公告如上」

事務所漢民北路卅九號二樓 電話一二八三○

# 律師李業文代王蕙芳買屋公告

前來委代辦理除標貼外合代登報公告

據稱遲中買受馮吉祥個人自置坐落本市黃沙分局段內吉祥坊第七號門牌坐西向東屋業一間四至面積均照所有權登記圖證所有上蓋連地四圍墻壁樓閣間格門楊窗戶花鐵閘磚瓦木石電燈水喉暨附着物一概俱全經立定約訂明本年國曆十一月二十日立契交易倘對該屋有物權債權關係暨任何轇轕情事請於交易期前與賣主理妥否則交易後概與本人無涉等語

事務所：第十甫實華路口七號三樓 電話：一二六七四

# 律師黃倬羣代黃易德堂買屋通告

據稱本堂遲中買受鄧光隆自置本市惠福分局段內甜水東一巷第十五號屋業一間所有上蓋連地四圍墻壁樓閣門楊窗戶磚瓦木石銅鐵電燈等一概俱全經交定立帖準于本月十三日交易如對該屋有任何轇轕及其他一切權利關係者希于交易期前向賣主理妥一經交易概與本堂無涉等語請代催告除標貼外合代通告

事務所：大新中路一七八號二樓 電話：一四三○九

# 律師李劍虹鄭筱天容銳麟代徐鏡交買屋公告

無涉云請代登報及除標貼外合代公告

據稱：「遲中買受福有堂李婉自置屋業一間坐落本市長壽分局段內文與里通心巷門牌第七號四圍墻壁磚瓦木石上蓋連地俱在買受之內四至深闊以地所有權狀為準經立帖交定訂明國曆本年十一月二十日立契交易如有任何轇轕請從速向賣主理妥否則交易後與買受人徐鏡交無涉」

事務所：海珠北路二十八號三樓 電話：一四三○九

# 律師岑君謨代李本立堂大宅李梁氏母子等重要聲明

頃據李梁氏李鎮英等委稱：「查我李本立堂共分四宅大宅所有人係李梁氏李廷業李覺鏞李鎮英等四人至李本立堂在上海寶安路置有永興里之舖業係由四宅共同管業凡我大宅非得各共有人同意無論何人均不能單獨處分上開之舖業為此特請代分函上海市地政局及李本立堂關係人並登報聲明如有將上開舖業出售轉讓在大宅方面如未得氏等全體同意自屬無效否則請代訴究以維法益」等情前來查屬合法除代分函本立堂各宅暨上海市地政局外特代登報聲明如上

事務所：廣州（3）長堤一二五號二樓電話：一七九二一

# 律師劉宏道代陸煜堯聲明遺失護照証書啟事

據陸煜堯委稱本人于十月卅日由台山來穗在途中遺失美國護照一張（第6414號）往美國之入口紙一張美國退伍軍人副証書一張結婚証書兩張除呈報美國駐廣州領事館備案并補領外所有上開遺失各証件一概作廢請代聲明等語合代登報聲明如右

事務所惠愛西路九十三號二樓

# 律師何振壎代聯勝行聲明租地建築上蓋通告

據稱「本行遲中承租南海縣屬鵠坑村周浩忠祖當年值事周榮翰周香甫等自置廣州市陳塘分局段內杉木欄門牌第七十一號舖地一段深闊照土地登記狀為準經於本年國曆十一月十日立約租賃并訂明租約以五年為期（由民國卅六年十二月十五日起至四十一年十二月十四日止）任由本行自建築上蓋如對上開租地有任何轇轕請於訂約日起一星期內向出租人周浩忠祖值事理妥一經租賃則與本行無涉請代標貼及登報聲明」等語前來查核

事務所：惠愛東路二七一號二樓 電話：一式三一號

# 鄧冠雄律師代合益堂買受光大公司吉地聲明

三十日立契交易如對該地有債權債務或共有關係及一切法律上轇轕未清限於期前向賣主光大公司理妥一經交易概與本堂無涉

據稱本堂遲中與光大公司負責人何成買受上開名義所有在本市黃沙分局時敏路多寶新村自編第八號吉地乙段面積照登記圖為準經交定立帖准期本月

事務所：太平南路八十一號四樓 電話：一七二三五號

# 律師朱安瀾代陳成業堂買屋地通告

據稱遲中買受關深屋地一段承先父鍾國長遺留坐落西禪分局段內聚龍里二號（原日聚龍里）牆壁俱全經交定訂期本年十二月九日交易如該地有爭認異議各種轇轕請交易期前向賣主理妥交易後與買主無涉除標貼外請代登報聲明等情除標貼及公告外合代聲明如右

朱律師事務所光復北路二十五號 電話一三一七三

# 梁宗武律師代鄧乃理訂買屋地公告

據稱：「本人遲中與陳惠如買受坐落本市小北分局段內越秀北路厚興新橫街第十二號屋地乙段四至面積悉照登記圖為準經立帖交定訂明本年國曆十一月十九日交易如對該屋地有任何轇轕及其他權利主張等情希於交易期前與賣主理妥一經交易概與本人無涉」等語除標貼外合代公告如右

事務所：一德中路二七四號三樓 電話：一六三六八

# 梁宗武律師代湯始基堂訂買寶華正中約四十四號屋地公告

據稱：「本堂遲中與羅蘭芳（前向陳伯文買入）買受坐落本市寶華正中約門牌第四十四號屋地乙間四圍牆壁磚石等俱全四至面積悉照登記圖為準經立帖交定訂明本年國曆十一月廿七日交易如有對於上開屋地有任何轇轕及共他權利主張希於交易期前與賣主羅蘭芳理妥一經交易概與本堂無涉」等語除標貼外合代公告如右

事務所：一德中路二七四號三樓 電話：一六三六八

# 律師黎浩潮代李四記遺失上手契證聲明

據稱李四記於民國廿三年七月向大興公司法定代理人鍾高瑞買受本市東華西路東華新街自編十五號吉地一段面積十五井餘建為兩層石屎樓現編東華西橫街七號經由大興公司鍾高瑞交出應頒鱗子第六號紅契一紙廿二年產字七五九五號確定證一紙並立斷賣契為據現發覺該上開上手契證遺失除向地政局聲請滅失移轉外懇代聲明作廢等情查屬合法特代聲明

事務所粵華街十一號 電話一一八○○號

# 律師林芝榮代李樹佳唐應蘭解除婚約聲明

據稱「我倆前於民國三十五年十月間訂婚現因彼此意見不合雙方願意解除婚約自後彼此行動各不干涉請代證明及登報聲明」除證明外合代登報聲明

事務所廣州一德西路四一四號二樓電話一○五○四

# 陳行健律師代金梅君購置屋業聲明

據稱「本人遲中買受張繼漢所有屋業一間坐落東山分局段內農林下路三馬路第一號門牌所有上蓋連地四圍墻壁樓閣間格裝修門楊窗戶磚瓦木石鋼鐵自來水喉等一應俱全經交定立帖訂期本年十二月陸日立契交易倘對上開屋業有任何權利關係或其他轇轕未清等情須於交易前向賣主理妥並用書面向貴律師事務所聲明備案否則一經交易概與本人無涉煩代標貼登報聲明」等語前來除標貼通告外合代聲明如上

事務所：廣州長堤大馬路一八三號二樓電話：一○八三四

---

# 光復律師團 律師張翰鄭乘虹（代）羅君籌成安堂買業公告

據稱：「本堂遲中買受培樸堂前向李梅生買入吉舖乙間坐落本市南華東路第二六三號前經交定立帖訂期本年十一月廿日交易如有任何轇轕希於交易前向賣主理妥一經交易概與本堂無涉請代登報標貼」代公告如右

事務所：漢民北一三一號三樓 電話：一○五六七

# 律師鄧君雄代嘉南銀行董事會通告嘉南堂西樓各層租客啟事

據稱本行所有坐落本市太平南路第十三號至第廿三號之嘉南堂西樓前將各層一大部份出租與建利行承租期計至本年十一月底屆滿請代函知建利行依期終止租約并將其承租各處統交還本行自由處置暨代通告其轉租各租客知照務請依期於十一月底以前遷讓以維業權等情前來查屬合法除代分函外合代通告希與建利行承租各租客一體查照是荷

事務所海珠北路二九○號電話一○三三四

# 律師陳孝瀛代利群堂買受十八甫桂棠新街三十九至四十一號屋地公告

據稱，本堂遲中買受余鑑光所有坐落廣州陳塘分局段內十八甫桂棠新街門牌三十九號至四十一號屋地一段，深闊四至照登記證為準，經交定立帖訂期本年十二月三日立契交易，對于該地如有債權債務及其他有關問題，請于交易前向賣主理妥，一經交易概與本堂無涉，請代登報等語，除標貼外合代登報公告如右。

事務所：惠愛中路一五八號三樓

# 天花危險 種痘可免

美國細菌學碩士 彭利痘苗

衞生部執照 防字十三號

各大藥房均有發售

批發處 廣州一德西路四五八號四樓

# 廣州合記瓷碗莊警告鍾英材啟事

閣下於本年八月六日夜攜同甲萬盜竊敝莊國幣一百萬元黃金一兩店夥金戒指兩隻及鍾達雲君寄放港幣六千五百元事除報請靖海分局備案緝追外并經探悉閣下避居香港經營買賣獲利頗豐乃幾度託人勸吉尚未見閣下有悔悟償完之意念實深遺憾用特登報警告限一個月內清償上開盜竊財物否則定將依法訴究勿謂言之不預也

# 交通部廣州航政局公告

帆登字第三三三號

現據航商羅起高聲請信興利帆船所有權保存登記附呈證明文件請予察核辦理等情據此如任何人對於該船之產權持有異議時仰於三十六年十一月十五日起至三十六年十二月十四日止一個月內檢同證件向本局提出逾期即准該信興利帆船辦理所有權登記特此公告

局長盧逸

中華民國三十六年十一月十五日

# 保華堂買地聲明

本堂遲中買受懷德堂袁汝南自置吉地乙段共計一百一拾三井五十七方尺八十二方寸坐落廣州市河南洪德分局段內鳳樂大街自編三十號地坐南向北四至深闊尺寸均照土地登記確定圖證為準經立定標貼現準期國曆三十六年十一月十七日交易如有重典重按或共有權或華洋轇轕或其他權利關係未清務於期前向賣主袁汝南理妥一經交易後概與本堂無涉除標貼該地段外特登報聲明

保華堂啟

# 內外全科 康靜佳 女醫師

婦科暗病 宮病（子宮炎） 月經病 （主治） 統理赤帶白帶 子宮歪倒 傳染毒症 小便刺痛 早老色衰

難孕婦女 （長科學新法 特指導受孕）

總所 太平南路一七號 電話一六八三三七

分所 一九南路 電話一二四一五八一

留醫所 太平南路五十四號

診症時間 總所上午八時至四時 分所下午四時至五時

設備 X光鏡 紫光鏡 透熱療電器 專科診治婦女各症

# 政府褒揚 世人推重

請認明有蔣委員長獎狀為正貨。

救人千萬 · 活命無算

老牌良藥

# 正十字油 正十字冰

主治：中風中痰，霍亂抽筋，痾嘔肚痛，絞腸痧等，時疫急症。

永泰正十字冰。係以正十字油製鍊而成 功用相同。跌打刀傷。止血止痛第一。

治病救急良藥 居家旅行珍品

四十年老牌 永泰正十字油公司 廣州一德路

# 承退股份聲明

前與潘榮君合夥經營司記麵家在本實華路五十六號現因志圖別業自願將所佔全部股份轉讓與羅祺君訂于十一月十七日交易如有一切權利債務華洋轇轕希于期前向退股人理妥一經交易概與承股人無涉特此聲明

退股人潘榮 承股人羅祺 同啟

# 遺失証章

本人遺失廣州市警察局藍底警徽第五一四號職員證章一枚除呈請註銷外特聲明作廢

陳俊士啟

# 啟事

敝舖於廿五年領有工務局甲字ㄅ十九號執照在市營業經理人係羅德現羅君因事不克兼顧改由阮德充任該舖經理特此聲明

泉泰建築舖 前經理羅德 現經理阮德 啟

# 陳六奇藥行啟事

本藥行日前并無與人揭借揭保及書立契約等事如有此等情事乃係私相授受概與本藥行無涉倘有揭借担保及立約等事必由司理人陳巨祥簽字及正式圖章方能有效特此聲明以免後論

陳六奇藥行司理陳巨祥啟

# 亘順汽船聲明

同益船務行宜順汽船經奉廣東高等法院檢處審核確認業權准予發還在案惟該船於去年租與張桂祥行駛廣州至廣西石龍線領有航政局輪船第二○○號一本粵海關一本粵海關臨時通行證書泰字第○八號一件船鈔執照一件均遭遺失除請求補發外所有上開遺失各證件一律作廢特此聲明

同益船務行啟

# 尋吳海泉先生 吳湘娥女士啟事

粉嶺別詎多載盼望殊深見字祈請賜住址前來博羅縣城鐵爐巷口漢記號俾便前往拜謁

韓錦年啟

# 遺失啟事

本人前於民國卅年畢業廣東省立梅州中學高中部奉發畢業證書第韶中字一九五九二號茲因盜竊遺失除請求補發外特此聲明作廢

張麗雲啟

# 保濟丸

主治 痾嘔肚痛 四時感冒

各處有售

李眾勝堂 粵行廣州市梁棚路 佛山祖廟大街

# 百年老號 西儀軒 著名 三蛇胆 川貝末 陳皮末

總行廣州市長壽路 支行河南洪德路

# 遺失聲明

鄙人於十月廿一晚在本市漢民南路廣興柴欄住宿適該床近在窗口致被匪盜去黑衣服乙套另花格衣乙件西江第一船民運輸合作社社員證第○三五三號手摺乙本船名楊廣勝船所有權章一個楊金生石章乙個及賣船合約單一紙工會證章一枚獎正光失去武宣縣政府委令派令各一件特登報聲明作廢

楊廣勝啟

# 催白積善堂續批聲明

本號與白積善堂承租光復南路一百零二號偏間舖位現經批期屆滿多日尚未見該堂到來續訂批約不解何因除通函外特再登報催請倘仍不到來訂批收租將小號惟有將租金按月存貯免滋藉口特此聲明

義生源啟

# 勗賢個別數理招生

「升大學」捷徑

「廣州大學院」分教處：漢民南路東橫街十九號二樓 河南洪德路岐興中北約十五號

本院新捷秘訣破的人驚奇記公式提綱最精巧教易學全國馳名分教地址遍佈全城

例理晰簡輕絕對個別效果卓呈面授函授成功崢嶸 出版昨年全國大學入學試「數理化試題」存書無多購請從速

# 買屋聲明

本人遲中買受梁尚愚堂自置屋業一間坐落廣州市惠福分局溫良里第九號深闊四至照土地登記證為憑所有上蓋連地四圍牆壁在內經立帖交定定期于十一月二十日交易倘有業權轇轕未清等請於未交易前與賣主理妥一經交易後概與本人無涉

歐陽霖文啟

## 輸入許可證限期 輸分會補訂辦法

【專訊】查進出口貿易暫行辦法，規定附表各類進口貨品之輸入，申請人必須領得輸入許可證後，方可向外國定貨，惟貨品之由國外運進者，每因艙位關係，需時較長，始克到達，輸出入分會給予每證之限期，向定三十天。頃該會為適應實際情形起見，特補訂辦法如下：（一）許可證有效日期，仍以一個月為限。（二）廠商申請輸入各類貨品（尤以第一類為多）如確從香港以外地區（如歐美等地）購運至華南者，應予申請前或簽證後，提出有效證明文件，請求放長時限（仍以三個月為第一期最高限度）以憑核定。

## 小額鈔票 郵儲局負責收兌

【中央社訊】年來物價高漲，市面需要通貨激增，以致五百元以下之小額鈔票，不便行使，或貶值流用，影響民生計及法幣信譽，茲經財政部決定，由中央銀行委託中央、中國、交通、農民三銀行及中央信託局、郵政儲金滙業局普遍收兌，現復由郵政儲金滙業局與中央銀行訂立合同，茲誌該項代兌小鈔券辦法如下：（一）凡中央、中國、交通、中國農民、四明、中南、浙江興業、中國實業、中國通商、中國墾業、大中、保商、邊業等十一行小額券（包括不便流通之廿五元以下小券在內）及關金券（應折合國幣數額）小券，均可向各級郵局，及郵政儲金滙業分局，或分局辦事處兌換。（二）代兌局處，均懸掛代換小鈔木牌。（三）各項小額券，不拘數目，可隨時收兌，以上辦法，聞儲滙局已通令全國郵儲機行，藉便民衆云。

## 財部派要員赴港 商中港經濟協定 羅渣氏余仁傑已由上海抵港

【香港訊】中港經濟協定，經中英雙方經濟財政專員磋商談判多次，密雲不雨，屢次展緩公佈日期，致使一般人紛疑莫釋，紛傳中港協定已談判決裂，惟此傳說，已證明失實，我財部當局對該談判並未放棄，昨已派出有關要員來港，繼續與英方談判，商議修訂之部份，該協定未妥。

我財部外籍顧問羅渣氏與外滙平準基金委員會委員余仁傑，昨午由滬聯袂飛港，渠等此行之任務，係奉我財部當局來港與港方有所洽商。據本港經濟權威界方面透露消息：中港經濟協定，去月中英雙方會在滬談判一次，港方會派出財政司富勞士前往參加，後因協定內容若干項，港方未能立即同意，須等候英方會議後始能決定，故談判遂因此枝節問題擱置月餘，今我方派員來港繼續與英方談判，相信中港經濟協問題，在短期內即有具體表現，成功與否，作最後之決定云。

## 財政部修正 金融機關貸款通則

【本市訊】頃悉：於地方金融機關辦理小工業貸款通則標題，現奉財部電知，應改為地方金融機關辦理小工業貸款辦法，各條條文內之通則二字，均應改為辦法，第三條條文修正為「小工業借款數額最高以五百萬元為度」。

## 直接稅局 杜絕印花逃瞞 製發稅票回執

【本市訊】廣州市直接稅局，為加強稽征印花稅收，並切實控制稅源起見，對於各大行號瞞銷印花情形，亟需查攷，茲將制定購買印花稅票回執一種，由代售機關蓋章證明後，給與購買印花之行號收執，以備本局各印花稅檢查員執行職務時，便於查核，以防取巧而杜逃瞞，昨特函知市商會，轉飭各同業商號云。

## 倫敦桐油行市 每域跌七司令

【專訊】據本市中國銀行倫敦息：最近桐油行市已見淡順，每域由十五司令跌為十司令，歐洲大陸包到埠價（又）穩，最近猪鬃市價，重慶貨長廿七號每磅賣價十四司令，廿七號五便士，長短每磅賣價二〇司令，漢口貨長卅七號每磅中價九司令，上海貨長廿二號每磅賣價十二司令，天津貨長每磅賣價二司令四便士，五五號每磅賣價一鎊四司令，短十六號一鎊一司令六便士中價。

## 絲繭貸款百五億 准貸款者僅六家 一期生絲收購價未決定

【本市訊】茲據省蠶繭貸款管理處負責人談稱：本（卅六）年度絲繭貸款總額，定為一百五十億元，因各絲廠多有設備未臻完善，不合貸款規定，故截至目前止，僅核准六廠，共貸出七十億元，現對各項繭貸，本處經定（十二）月十五日以前截止。

前時，農村育蠶工作，一律清還，因當屆秋，已告一段落，中蠶學處推廣之秋蠶，季改良種六千張，已結束，日內可收繭，期政府收絲價格，對于第一期收購價格，昨本處會召集有關方面座談，惟尚未決定，須待下週內召集有關機關座談後，始可有決定云。

## 出賣房屋 須覓保完稅

【專訊】查房屋出賣，如經定期成交者，出賣人應先行覓具保證而負保證納稅責任，聞市直接稅局，經製就告示乙種，局刷後凡屬產業出賣而未依限辦理保證者，該局即將此項告示標貼在出賣之產業所在地，着令該出賣人依限到局辦理保證，倘再逾期，則受嚴處，且承買人亦須負追繳稅款之責，據查近日一般買產業者，凡經定期成交，多先行轉知出賣人妥辦保證手續，並由市直稅局發給證明書證明，始允成交，而免日後發生枝節云。（會）

## 謝文龍暢談 順德糖廠 蔗戶核定實況

【本市訊】廣東實業公司順德糖廠，需製糖原料甘蔗十二萬噸，向用以糖換蔗方式，由行商間接供給蔗戶，過去外傳為少數商人從中操縱，及中間漁利，乘機以致蔗農未能實受應有之利益，建設廳謝文龍廳長對蔗農福利極為關懷，特飭順德糖廠切實改善，核定以蔗換糖，以蔗農為主，給用蔗戶供應，應照下列原則辦理：（一）蔗農依法自行組織合作社，暫由蔗農組織合作社經由順德糖廠供給之蔗戶。（二）不足之數，由蔗戶自行組織。現查本年度蔗戶簽呈該公司董事長伊始，於十月底以接事時距十一月十日，原定開始搾蔗日期，已迫近，該廳核定之蔗戶，一因事實起見，未及詳細調查，將該廠所稱，係根據該廠簽呈蔗農之供蔗情事，確係農民，經組合，絕無過去操縱漁利情事，即批准備案，核定此次蔗戶五十八家，聞謝董事長於十一月廿日始行開機搾製。

又據記者事長語，因蔗未全熟含糖質量未足，經該廠所核定之蔗戶，如發覺並非真實蔗農，共應組合，當隨時取銷，將該蔗戶核定，合作社直接供給。該廠所需甘蔗，農民汗血，所需或昨日不謝佈告，中間之蔗戶，為該廠董德組供辦實情，重建…

## 澳門舊版紙幣 限期套換新幣

【專訊】市商會昨（十五）接澳門中華總商會來函，略以本澳大西洋海外滙理銀行，早於戰前會發行有一元、五元、十元、廿五元、五十元、一百元、五百元面額之紙幣（即舊版）等共六種，迨大戰既發，當時在澳總督計共五百元面額之紙幣等計共四種，綜上各種幣票共五種，同時復製發有五元、十元、廿五元，散思樂任期內，亦會製發有五仙、一毫、二毫、五毫面額之輔幣等共五種，均屬流行市面，及至本澳發行新幣，隨頒套換所有舊幣票，並限於明（一九四八）年二月廿九日止截套換。請轉佈所在地各界人士，倘存有上開各種幣票，亟應依期來換，免遭損失云。（會）

## 各行商情表

十一月十五

下列物價以法幣本位計算

**穀米類**（改用市秤計）

暹星米中 四十萬〇九
西粘米 卅四萬〇八
銀粘米上 四十萬元
絲苗米上 四十一萬一五
七担種米中 卅五萬五
新興白米上 卅九萬元
洲早朴 卅一萬三
大糯米上 四拾七萬元
三州粘米 卅七萬七
路粘谷 廿六萬四
赤谷 廿六萬二
絲苗谷上 廿八萬二

**油類**

土榨生油 六十五萬元
新灣生油上 六十四萬五
北江生油上 六十三萬五
菜子油 一百五十一萬
桐油桶庄 一百六十五萬
土榨生甫 四拾五萬元
灣生甫 卅九萬五
大豆餅甫 三十萬元
東江茶甫按 二十萬元
月睇田料 九十萬元

**鹽類**（包稅市斤計）

沙汛上 四十二萬五
油尾 四拾萬元
大州 卅七萬三
烏石上成 卅九萬五
三丫 四拾四萬元

**糖麵類**

榴花牌粗砂 一百五五萬
五羊省營糖 一百六拾萬
順德片糖新 七十萬元
順德糖粉 七十三萬元
知期牌散麵 一百四十萬
紅長春麵 六十四萬元
兵船麵泥庄 六十八萬三
旭日麵 六十五萬五

**豆類**

九龍菜黃上 五十一萬元
新漢作黃 四十一萬五
南寧珠黃 五十一萬元
湖南綠豆上 四十九萬元
東江眉豆上 五十萬元
漢口烏豆 四十七萬元
洋關黃新 四十八萬元
石龍青豆 五十萬〇五
北江紅豆新 六十二萬元
西江竹豆 廿八萬元

**火柴類**（包笠貌計）

勝利牌 卅三萬元
戰馬牌 卅四萬元
猴牌 四十萬元
游泳牌 卅八萬元
三角牌 卅七萬元

**洋紙類**

歐美新紙中碼 四萬八
又（0磅另稅） 三萬三九
赤報皮紙磅 三萬八
歐洲新聞另稅 八十三萬
白報紙粘 四十五萬五
白打字紙粘 六十萬元
二號紙 一百萬元
油臘紙上 九十五萬元
玻璃紙粘 五百四十萬
烟仔紙餅庄 五十六萬元

**土紙類**（上貨）

福建玉扣
特級建城 廿七萬元
二號民安 廿二萬元
龍南東庄新 一百十六萬
南雄東庄三手 百七十二萬
頭印頁尖 五十一萬元
和平東庄新上 九十五萬
具嶺中包新料 十三萬一
長江實信五印 百卅三萬
長江草紙四印 九拾六萬
城口南扣地球 十一萬二
大郎京文新料 百拾二萬
南雄玉扣鄉球 十七萬九
丁班重桶新上 卅七萬元
南山京文中山 九十二萬
樂字煙紙 二百九五萬
太字煙紙 二百七五萬
巨輪牌煙紙 二百九十萬
新時代煙紙 二百七十萬
新潮民煙紙 二百五十萬

**紗綢布疋**

上綠（匹計） 二萬五七
茂昌柴桂香紗 一百五十萬
茂昌陸素綢 一百廿萬元
永大綢 一百廿五萬
十支童軍紗 四十八萬五
廿支新金城 六十六萬三
廿支特金城 六拾九萬元
廿支正雙馬 六十六萬六
廿支雙馬紗 六十九萬三
卅二支藍鳳 七十八萬五
卅二支金鳳 七拾九萬五
四十二支藍鳳 九十萬元
水松綢布 八十萬五
12磅細布 九十二萬五
士林藍布 二百萬元
青島嗶嘰 九十三萬元
東莨玉白布 八十八萬五
金木嗶白布 八十八萬元
慶豐扁布 一百〇六萬
家鄉棉上 二百八十萬元

**華洋雜貨**

鴨桃黑線 一百卅五萬
飛輪牌車線 九十三萬元
正抓嘜車線 二百卅元
金鋼牙刷 十一萬九
利華藥皂 八十二萬
鳳利藥皂 五十六萬
獅頭玉牙膏 四十八萬五
先施牙膏濕庄 十萬〇五
18寸飛魚帕 七萬一
八三雙手巾 一萬五
三針門鎖 拾元
二喜金錢水壺 廿二萬元
二喜金龍水壺 百〇二萬
二喜金錢面盆 百〇三萬
三腳牌針 五拾五萬
三個九嘜油飲 卅九萬二
新生黑貓電芯 三萬五 二萬七千

**海產雜貨**

漢口白果 六十二萬元
新北冬菇 六千八六萬
草菇行 四百五十萬元
湘頭爽蠔 四百七十萬元
長沙 一百十五萬元
北白蔗 一百三十萬元
西云耳 四百卅三萬元
烏石瓜上 二百五十五萬
新金菜干 一百九十五萬
行發菜 一千〇二萬
暹白椒 四百五十五萬
紅太平蝦 五百八十萬元
中淡菜 五百二十萬元
西尤魚 七百八十萬元
汕大章 九百二十萬
48頭鮑 三千一百萬元

**工業原料**

上白花心令 一萬八五
暹棉花生令 一萬元
月睇哥士的 二千四百萬
馬加地輕打粉 二百四萬
星洲椰油 二百六拾萬
視膠漢州 九十三萬元
月石粒成 一百六十萬
鄉牛皮按 二百〇六萬元
大酒成 九十四萬元
百靈流化石 四百四拾萬
梳化元青紅桶 千五百萬
三城牛膠粉 一百萬元
士叻片新貨 一千〇六萬
一城食粉 一百萬元
紅凡成 八百五十萬
白凡有稅 卅二萬元
白石油 廿六萬元
燒膠碌 二萬元
燒蘇 一萬九七
城木桶白蠟 三百五十萬

**燃料類**

美孚黃電油 二百七二萬
亞加倫電油 二百一萬
美時碼火水 三百廿五萬
亞加倫火水 二百六十萬
美孚大水 三十萬元
美茶色油渣 九百六拾萬
亞細亞油渣 六百八拾萬

## 求學與做官 鍾魯齋昨演講

【華南社訊】中央官學第二校分校廣東官學，為提高學生研究興趣，增進學生知識起見，經常敦請學術界名流演講，昨請該校校長鍾魯齋博士南華學院院長，為國內有名教育學家，乘其由京抵穗，特恭請演講，題為「求學與做官」，鍾氏引言（一）大學教育（二）讀書與做官在傳統思想的關係方面。

【大地社訊】英國文化委員會代表林蘇博士，滋昨由本市推進英語教學及組織英語教學研究會，（十七）日下午兩時假文德路市立留法同學會舉行英語教員座談，（十八）日下午二時至五時，假留美同學會聯誼會作個別晤談云。已通函市府各專上學校，依時出席參加。

## 英語教學研究會 討論語音教學法 專上學校明日開會

【經緯社訊】杜勒博士主持之中學英語教學研究會，昨（十五）日下午二時在青年會舉行，議題集中「語音教學」方面，到會人數，英語教員七十餘人，依然分組討論，時四時休息，放映英語教學片，並由博士講述，於放映時對此片之講述。繼以留聲機播音之示範，至五時十分始散會，今日上午九時至十二時繼續開會討論。

## 我科學界放一異彩 李文邦氏發明平衡性原理 理論新穎駕乎愛恩斯坦 定十七晚公開廣播

【中央社訊】前嶺南大學教授，現珠江水利工程總局副局長李文邦氏，為我國有名之土木工程師，美國土木工程師學會會員，留美及遊歐之時，對自然科學，尤其心得，於牛頓的定律及愛因斯坦的相對性原理，鑽研多年，經潛心研究，著成「平衡性原理」（The Theory of Equilibrium）一冊，發明一原理之新顯明解釋，分四章，（一）平衡性原理之應用，（二）平衡性原理與相對論之照比，（三）平衡性原理與牛頓力學，（四）平衡性原理，如何調整此宇宙萬物之理，其理論之適用範圍等，前所未有，近日與晤談之學者，均推崇備至，並定本月十七日晚八時半在廣東省府廣播電台播講，此為我國科學界放一異彩云。

## 教廳督學 視導中區

【永勝社訊】教育廳長姚寶猷，以本年度上學期各縣市地方辦理學校成績如何，有所明瞭，派督學杜少南等，分赴中區各縣視察，以便改進云。

## 經費向縣籌 物價飛漲

經費向縣籌，物價飛漲，欲求保持原日之設備，程度，事實上甚難辦到，深盼市府當局，加以徹底改善云。

## 高信杯 報名展期

【本市訊】市國民教育委員會主辦高信杯女子小學校際籃球比賽，日昨截止報名，市中一、中紅、廣中、市一中等校參賽，因服裝問題，請求展期，故延期至本月二十日截止報名，定下午二時抽籤，下午三時半開始比賽。

## 教廳奉到 電影檢查標準

【省教育廳】准內政部函送檢查電影片標準，本年七月份一〇六部，八月份檢查影片七十五部，九月份一〇一部，部份影片均經檢查，檢查標準嚴飭各縣市設有電影院之縣市遵照檢查云。

## 市小感困難 教育用品漲價

【亞洲社訊】市立小學，中學多辦公費仍不敷，在此物價高漲之際，教育用品及文具紙張，各校長均感困難，聯合呈請市府增撥經費，以維持教育云。

## 會場走筆

開會時間原定九時，九時許已有負責人到場，頻頻看錶，說「十時了」，好幾個人在場內估計，「百多個會員，一百五十個會員的出席」……

## 市教育會昨開大會 決請求提高待遇 向婦女會交涉收回會址

【本報訊】廣州市教育會，昨（十五）日上午十時在中華北路該會舉行第一屆會員大會，到會員數百人，由主席伍千里致開會詞，及大會報告，並討論提案……議決（一）請求提高教師待遇，（二）向婦女會交涉收回會址……

## 寶猷杯籃球賽 知用培桂獲勝

【專訊】寶猷杯籃球賽，昨日下午依時在寶猷球場舉行，第一場知用對南海，知用以二十比十二勝，第二場培桂對上海，培桂獲勝。

## 星期籃球賽 今日有三場

【專訊】星期籃球賽舉辦以來，要求參加隊伍甚多，今午三場比賽，二時東風新聞社對廣中中學，體育精神，屢敗屢戰，殊堪嘉尚，今日之戰，破釜沉舟，不斬樓蘭誓不還，廣中亦非弱旅，諒難免一戰，三時省國體對直稅，省國體近況甚佳，一羣老柴返老還童，越打越夠氣，直稅恐難免遭毒手，四時國民對前鋒，前鋒為興華之後身，聯絡與國民必有一場龍爭虎鬥，星期例假，不妨到場觀戰，門票一律不收。（體）

## 信宜學會 今午改選

【本市訊】信宜學會以第一屆理監事任期（十六）日已滿，定今日下午一時在廣州市高第街中華南路假廣東大學舉行第六屆會員大會，並改選理監事。

## 韶光計政所 各班社成立

【本市訊】本市韶光計政職業講習所，本學期學生達三百人，該所組織班社各班，定明（十七）日下午二時舉行成立典禮，大會由學生表演遊藝節目……



## 周達文

痛症專家 專醫手足筋骨 痛腫 軟痹

醫務所廣州大德路八一號二樓大德戲院對面 香港旺角山東街

原日香港治痛，四代秘方按症配丸散，治患年久，屢醫無效者……

## 盲都有救 李陳濟夫婦眼科醫生

醫術之高明，全國皆知，其治眼疾用藥代刀不用手術，即數十年之厚膜，點藥即能復明，至於消腫止痛自然之效……介紹人到診咸稱善。李陳濟醫師診所泰康路一六六號　本市立本學校李廣德介紹

## 新到大帮 新型美觀 澳洲輕便木摺椅

適合家庭應用 歡迎批發零沽 購者請移玉步

杉木欄九十六號 光中行 電話一一〇二三號

## 聯合勤務總司令部廣州區舊廢車料處理委員會

本人於十一月五日上午因參加投票……

## 廢車處理委員會全體先生辦事公允誼恤商艱誌謝

宏達行會俊雄啓

## 買屋聲明

本堂遞中買受林光吉屋乙間坐落本市東堤分局僑慶坊門牌第三號……

## 買船聲明

本行遞中介紹買受謝信齡君所有之潮源電船乙艘……江安航業行司理黃緣惠啓

## 買屋地聲明

本堂遞中買受李韻秋君自置屋地一段坐落本市逢源分局段內……

## 胡仲業 陸潛玉 啓事

前於民國二十六年十月杪由太原撤退遺失本人名下上海通易信託公司前發定期存款單全部……

## 遺失聲明

寶華正中約廿一號二樓鍾國良戶遺失廣州電廠所發保證金第四〇四五九號收據一紙除呈請補發外特登報聲明作廢　鍾國良啓

## 糖廠機器出賣

茲有製糖機器全副出賣有意承購者請向本市河南大基頭鰲洲正街三十四號戴君接洽

## 遺失聲明

本人於本年十一月十三日在廣州市第九路長途車上被竊去國民黨黨證乙張除呈報補發外特登報聲明作廢　曹克太啓

## 遺失啓事

本人不慎遺失「聯勤總部三交材儲運庫」卅六年度第（41）號證章一枚除呈請補發外特登報聲明作廢　陳洪才啓

## 西湖園林公寓開幕

佳客 佳音

園林幽雅，景色宜人，城市山林，煥然一新。廳房佈置，點滴無塵，水電俱齊，侍應殷勤。

開幕伊始・歡迎嘉賓・

地址：西湖路二十二號 電話一〇一三九號　經理黃德森

## 滬粵 中亞藥廠緊急聲明

查本廠出品金雞牌發冷發熱納霜丸業經政府衛生局化驗衛生署領証藥師監製成分準確功效神速早已風行全國近有不肖之徒偽造本廠出品向各地兜售圖利魚目混珠不但有損本廠數十年之商譽且假藥誤人遺患無窮本廠有見及此經向有關當局呈請查緝歸究特此登報敬向愛護敝廠之全國同胞各地藥商聲明幸留意焉

分辨真偽

本廠出品每瓶封口及瓶身均貼有金雞商標外加火漆藍色紙包裝電版印刷鮮明藥丸白潔形狀圓滿味道甚苦而偽品商標模糊瓶身較粗其藥質粗劣色參差不一丸粒起小泡黏腐質請君祈留意焉

廣州中亞製藥總廠謹啓

# 世界女青年會

## 在杭州

出席之朝鮮婦女代表團

大會主席[illegible]（右二）[illegible]夫人，會長[illegible]恩思，總幹事烏斯曼爾三人主持開會。

各國代表團過滬時，上海女青年會招待。

大會場上之各國出席婦女代表群。

# 惠州機器耕田

[illegible]

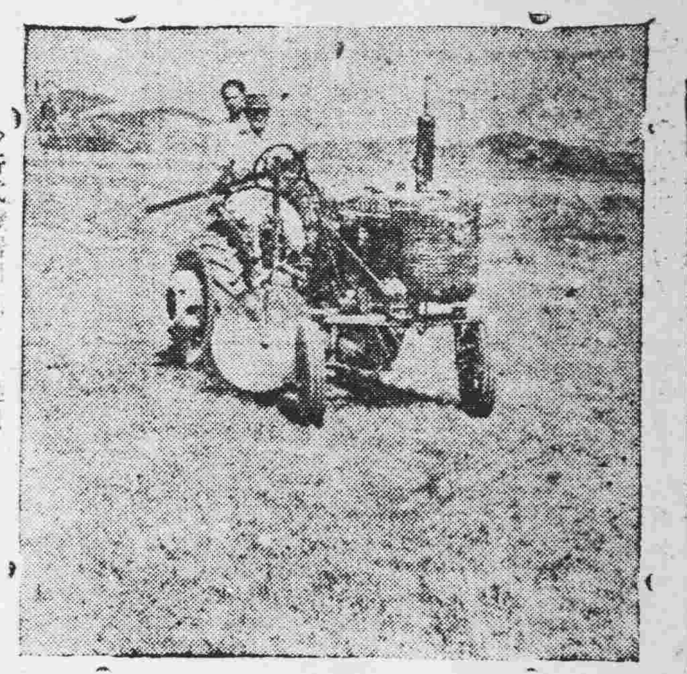
新式機器耕田之防地機

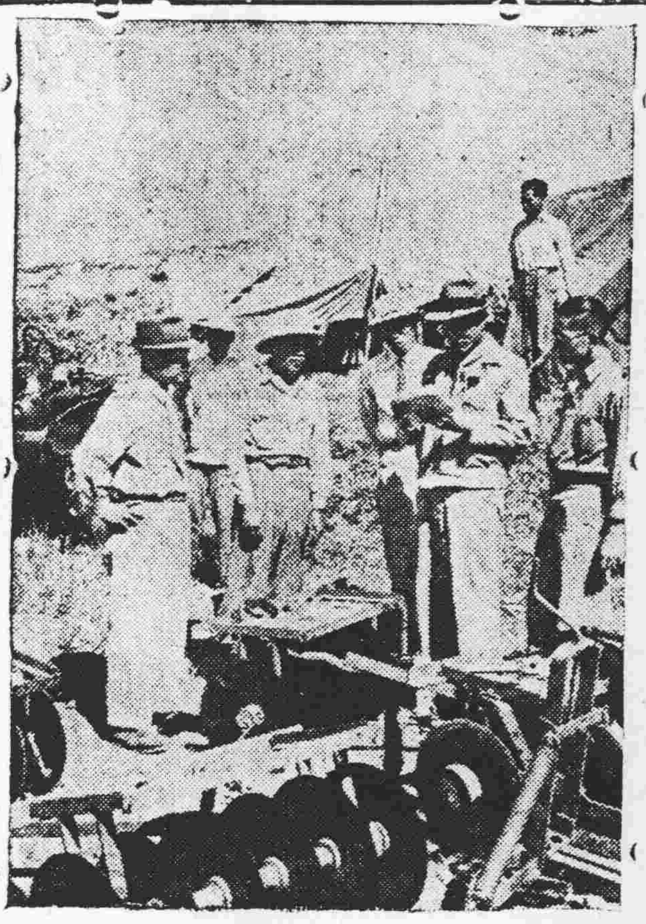
訓練機械化耕田人員正在點名檢視機械之各部

青年農民正在駕駛引电機

# 達保羅醫院曇花盛放紀

余佑世攝

開花最多之一盆

國際友人羣集欣賞

十月廿九至十一月二日曇花共開百餘朵

院主余佑世醫生夫婦合照在花下

第六十八期


國立中山大學招投裝置電路工程啓事

茲定於本月廿二日上午十一時在本校總務處開投整理本校水電廠各段高壓電線工程如有該項工程經驗之商店希於十八日前繳押圖費十萬元到本校總務處洽取說明書與圖說屆時競投可也

（南關）樂斯　一點半 三點三 七時正 八時九

即日首映 霍士公司 北非沙漠 大戰英雄 豪烈轟壯 悲片巨片

凱歌儷影

亨利方達 慕蓮奧哈拉 雙星領銜

大戰場充滿人樂氣味！溫柔鄉洋溢綺艷溫馨！

下期雷電華一立七長卡通彩色發聲部 木偶寄遇記 世界童話漫畫故事狄斯尼和心血結晶

昨天更滿 欲罷不能 最後二天 繼續獻映

國色天香

七彩倚麗歌舞鉅片

後天起映 十彩戰爭 溫拿巨片 沙漠情歌 丹尼士摩根 愛琳馬寧 合演

新新 西關七彩戲院 電話：一八〇四三

時間：十二點半 二點半 七點正 九點正

票價：散廂萬二 後座一萬 中座八千 前座六千

一、三、五、八、十、二十三路車均可直達本院

廣州（廣州時間）軍人十二點場 普通兩點正 七點正 九點正

金聲（金聲時間）軍人11點半場 普通一點半 三點半 六點半 八點半

今天兩院聯映 美高梅出品無敵鉅片

一鳴驚人 兩院聯映 三大樂隊 四面威風 五齣諸劇 七彩奪目 八場歌舞 九子連環 十足精彩

愛斯達 威廉絲 全體明星合演

七彩歌舞片王 原名錦繡天堂 又名一九四六

齊格飛歌舞團

中山 永漢 即日聯映

（中山）十二點半 日兩點半 夜六時九 夜八時九

（永漢）日一點正 日三點三 夜七時三 夜九時三

下集 大結局

全部精彩科學鬥智空中搏戰軍事秘密龍爭虎噬巨片之霸

黑龍會血濺珍珠港

美國青年無畏黨員總動與五小位霸王　比利哈洛 貞李諸士 亨士荷路 基百顛爾德路 伯納實士尼 聯合主演

（原名）小五義　危崖混戰 火燒倉庫 爆炸水塘 高空格鬥

下集且上集更緊張！機關殺人不露痕跡！毒手奪取武器！

下集 結聚精華 大結局　千驚萬險·加倍勇猛·來勢更兇

殺開一條新血路 五霸再闖虎口關

樂善皇院 電話一四三三〇

即映輕鬆香艷新型歌舞偉大巨片

歌王舞聖　名歌十三闋！艷舞十五場！

佛雅提舞王 比羅冰士 主演

下期七彩片顛倒衆生

大華　今日四場 一點二點半 三點正 七點半 八點九

瑪利蒙丹主演 神秘女郎

加演五彩漫畫　暗殺恐怖 緊張刺激

軍警場十一時半

下期開演 毒婦心 驚險巨片

出水芙蓉成績奇！芙蓉春色更堪憐！

水國皇后綠漪人 愛斯達威廉絲

最溫馨！最俏皮！最浪漫！最大胆！

七彩 芙蓉春色 七彩

全市兩大權威影院 金聲 新華 就快聯手映

醫師 李家杰

專醫皮膚花柳 白濁兩天根斷

包皮手術 五萬 安全無痛

漢民南路十一號樂斯戲院斜對面

千金湯

少女的悲哀

婦科調經催妊專劑

上海種玉堂藥行出品

藥房均售

千金湯　婦女行經，乃生理的天然代謝，血旺氣盛，則經準而强保，血虧氣阻，月經立見障礙，非但妨礙孕育，且百病叢生，年未老，而身衰！每見四十歲之徐娘，嬌艷多姿，望之幾若雙十年華，風韻天然，一般少女，反皺紋滿面，老氣橫秋，此乃經水準確與障礙之顯明事實。

千金湯　調經補血，阻止衰老，統治痛經，閉經，脹經及一切月經病，促成受孕，健美，使永遠享受康樂。

（廣州代售處）十三行路七十三號利華藥房經理　上九路一號黎協昌藥房　第十市一三九號德法藥房　惠愛中路二三二號大華藥房　惠愛東路二〇二號金輪藥房　長壽西路六二號濟世藥房　中華南路五十號通亞藥房　東華東路三六九號江記藥房　長堤三二六號公正藥房

天壽堂

姑嫂丸　調經種子·崩治肚痛暗病

海狗鞭健腎丸　男子諸虛百損服之立效

嚴衛頤醫師

專醫肺病咳血心病內科

X光 照驗肺心腸胃內臟

特長人工氣胸手術紫外光電療機顯微鏡均備 時間九時至十二時二時至五時禮拜下午休息 醫所太平南路五十四號電話一六八三七

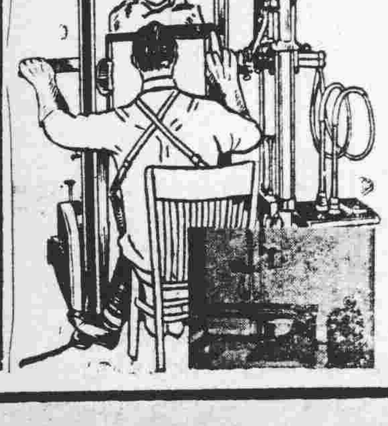

新星戲院

本院自置新式發電機全日供電

即映美高梅滑稽趣劇歌諧間諜片

（原名）海上迷宮 磁性美人

法蘭勒烈露伊實 仙拉杜斯頓菲 基拉娜路 主演

下期放映 晨妻暮嫂

新華 中華 兩院聯映 今日四場

霍士公司艷治歌舞新片皇后堂

（新華）一點三 三點九 六點半 八點正

（中華）兩點正 三點九 七點三 九點正

鮮艷五彩

封面女郎 烈達希和芙

英文小生 域多美曹 雙星合作

妒火中 燒前碎 新衫留 愛侶！ 柔情成 蘊編內 艷曲補 情天！

施展渾身解數

MY GAL SAL

妙女郎

名曲十支 賦舞多場

廿年專醫 大佛醫社

中醫余鳳智 西醫黃國彥

婦科 通經 閉經 主治

難孕 不孕 閉經 花柳 經驗豐富 瘡科 手術安全

社址高第路二〇八號 歡迎問症及留醫留產

代郵

陸柳棉

自元月通信後迄今信息杳然甚念近況如何盼賜玉音

弟何中立啓敬

通訊處：廣州德政中路楷杆巷十七號〇〇轉

ENGLISH SPEAKING FOREIGNER
GIVES
GERMAN LESSONS
also in groups
W. STRICKS
c/o UNRRA
28 CHU KONG Rd.
SHAMEEN

遺失啓事

本人領有之考試院建築技師考試及格證書（卅四年五月發）建檢字第四三號於日前在廣州寓所失竊遺失除向該院辦理補領手續外特此登報聲明作廢

余駿南啓

專映好片的小型戲院 大德

全部七彩 今日最後放映 雷士公司 海空血戰名片

明天 羅哈地兩傻 大笑片 救駕

無敵艦隊

# 市二中慶祝校慶 暨開學典禮

本報記者攝。

張主任歐陽市長與市二中全體教職員合照 前排左至右第二人起張院長良修，祝局長秀俠，張主任，歐陽市長，王校長孝英。

王孝英校長報告籌備復校經過

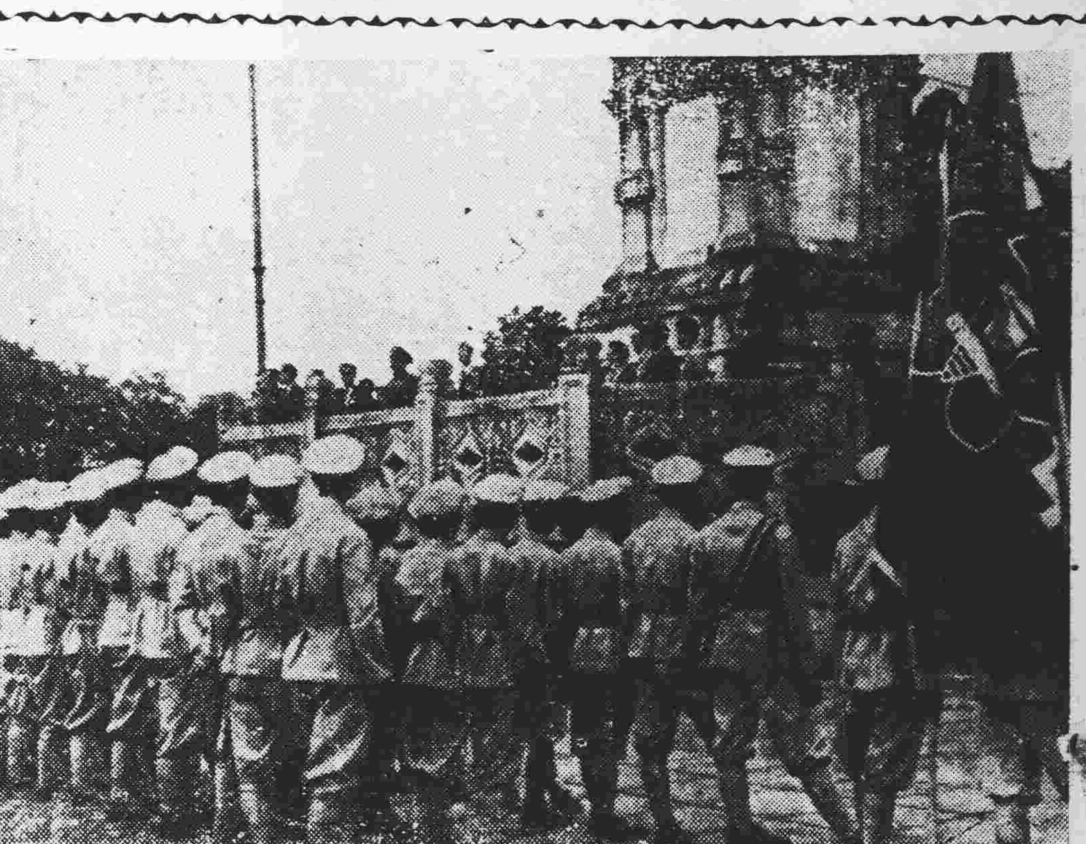

軍訓生聆聽張主任訓話

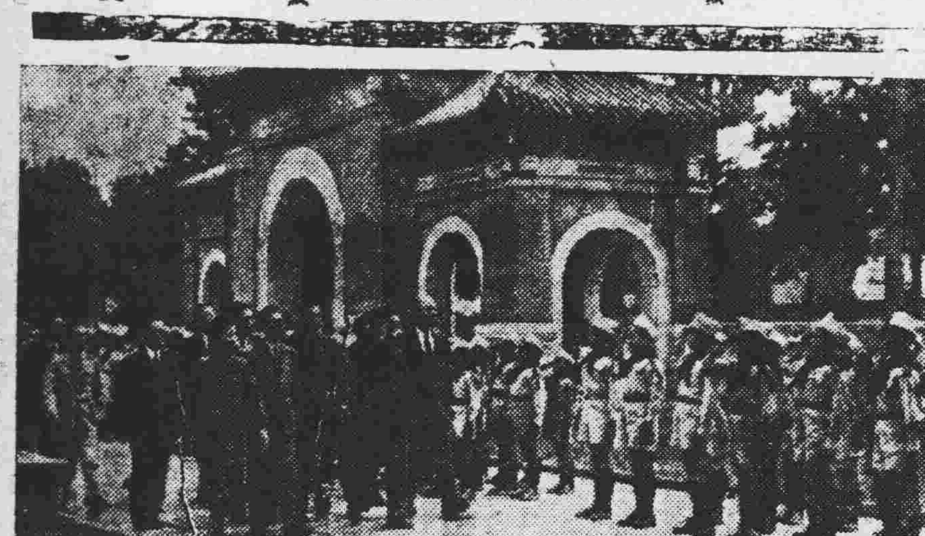

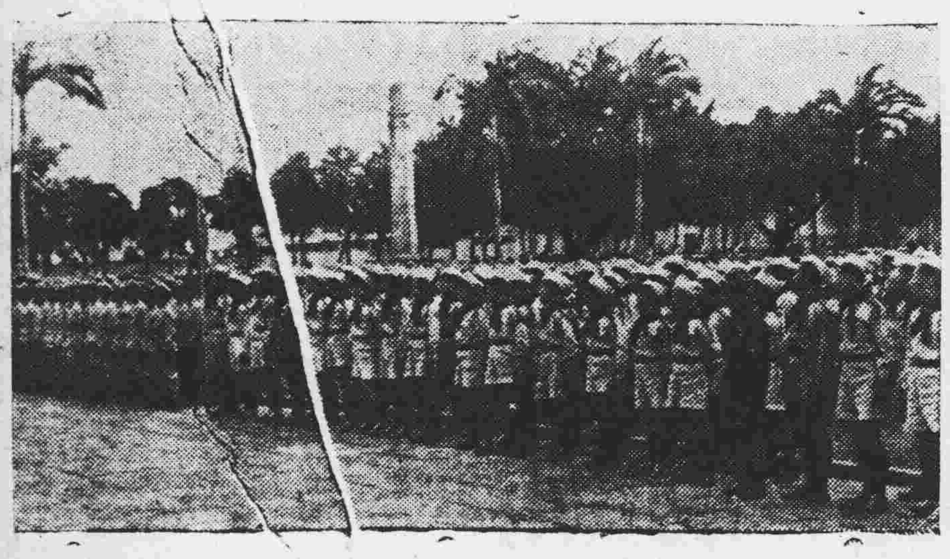

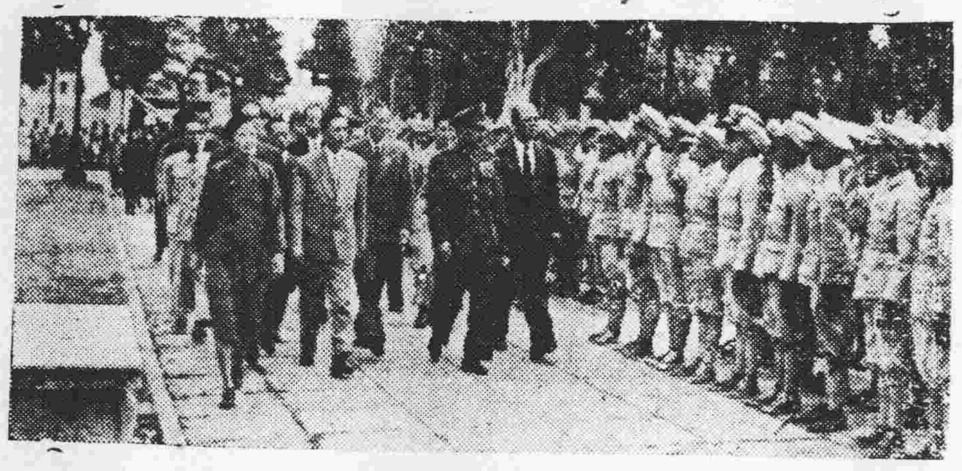

軍訓童軍檢閱式（四幀）

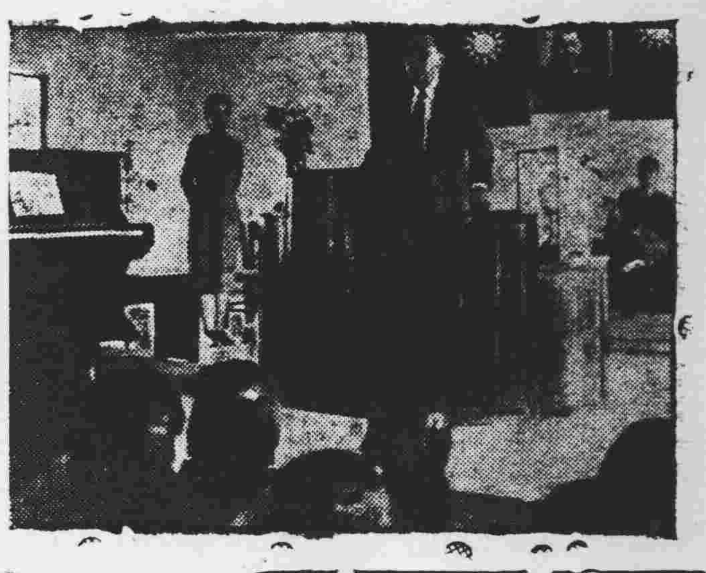

歐陽市長致詞

市立第二中學，前因抗戰影響停辦，本年八月，奉行復校，經市府派[illegible]校校長，[illegible]（即前市一中原址，光復後，曾爲省幹訓團借用），地方宏廣，環境優美，誠現代學子聖地，本學期招收初中六班，高中四班，另自費生三班，共六百六十八人，校內教室設備甚佳，有科學館，圖書館，展覽館，實驗室等等，設備尚稱完善，本月十一日該校舉行復校校慶暨開學典禮，并軍訓童軍檢閱式，到會有行轅張主任，歐陽市長，祝局長、法商學院張院長，各機關來賓，本市各報記者等卅餘人，一時之盛，十時開會，首由王校長報告籌備復校經過情形，繼由歐陽市長祝局長訓話，會後在中山紀念堂廣場舉行檢閱式，由張主任歐陽市長任正副檢閱官，檢閱後，張主任勗勉各生應重視軍訓，及提倡國語，檢閱禮遂在悠揚軍樂聲中結束，各生精神煥然。


**耳鼻喉 專科醫師 麥嘯皋**
豐寧路太平戲院對面 電話一六六六一轉

**想靚搵我**
維爾活靈：男女內服強壯健美專藥培元補血暢茂生機健腎養陰旺盛發育增營養保青春艷容顏健體美返弱還強 三萬元
克毒雷：血毒患癬皮膚瘡科傳染毒症最不美觀服之掃滅移醜成美 三萬元
美容妙品：美顏容白面精二萬五　退瘡皮面麻精三萬元　除罌屎化斑水二萬元　出毛髮生毛液二萬五　止毛髮制毛粉二萬元　烏鬚髮黑髮水三萬五
◁經理廣州市十八甫九十三號神州藥房▷

**牙科醫師 李恩賜**
專醫一切牙患及口腔疾患 擅長畸齒矯正及美容牙齒
醫所：十八甫一二三號二樓 電話：一三四九三

**醫師馬蕙階 專醫皮膚 花柳白濁**
療法進步 即日奏效 最速搽愈
長備顯微鏡檢驗各種毒菌立可釋疑
設堤一三五號二樓先施對面電話一六四五四

**全科醫師 陳道瑞**
負責：根治一切性病毒症
專長：皮膚瘡科外科割症
醫所：惠福東路一三二號 電話：一三四六六

**楊桐竹林**

風熱膠淚　點膜脫除　入眼清凉　保無痛癢
**藥精**
以最新科學方法將眼藥水提煉成「精」其功效勝過眼藥水百倍

血中寶，血中寶！能把人身調理好，血中寶，血中寶！功效人人皆知道，尊體虛弱莫等閒，用特掬誠爲君告！
二天堂藥行出品
粵行：一德西路四八三號
港行·皇后大道一八二號

廣州市警察局同樂會籌募基金公演
**警樂劇場**
今晚七時開演
請早蒞臨以免向隅·特約專車散場送客
俠義倫理警世艷情猛劇
**硬漢柔娘**
鐵漢心似鐵·柔娘情更堅
剛柔能相濟·旖旎復纏綿
梁冠南 李東全 梁醒波 黎鵬飛 麥顰卿 張舞柳 何倩兒 陳嘯風 吳楚城 林冲 陳夢醒
**寶鼎劇團**

陣容雄厚·長壽班霸
**寶鼎劇團**
明晚 移師 太平 戲院 開台
先演六國大封相
續演 俠義 倫理 警世 艷情 新編 猛劇
**鐵漢柔娘**（天妒紅顏）（醋海生波）
（方圓編劇·梁醒波參訂）
劇情曲折緊張佈景堂皇偉大
梁冠南 梁醒波 麥顰卿 張舞柳 陳嘯風 林冲

豐寧路 留票電話一三八七二
**太平戲院**（即演）
**大利年** 劇團
今晚開演 趣情鬥智滑稽諷刺驕人名劇
**賊仔戲 狀元●**
賊仔計狀元才半斤八両橫拳飛腳 各有千秋
霹靂火軟皮蛇剛柔相剋咬之不死 激之不直
請看賊仔如何戲弄狀元，包令拍案稱奇，笑到肚刺
黃秉鏗 呂玉郎 鄧碧雲 梁艷莊 謝君蘇 廖俠懷

日月星☆花錦綉
**大聯合** 劇團
明晚 同市 海珠 院霸 開台
獻演 全部 新編 香艷 諧趣 宮幃 倫理 七彩 史劇
**玉面狐狸**
本團人材最合身份 大戲七場巨景三幕
劇情精彩空前絕後 非我人材不敢點演
精選（中）（英）（美）（法）（蘇）小曲聽出耳油
架勢陣容 曾三多 盧海天 胡鐵鋒 譚蘭卿 許雪球 王中王 人材特盛

電話一二九一七一·一六五五三
**海珠 院霸**
享譽最盛☆人材最好
**非凡響** 劇團
今晚 辭別 獻演 風騷 奪魄 哀艷 大悲 劇。
馮志芬嘔心傑作 陳冠卿特製小曲
**情滋味**
何非凡：大談情滋味　芳艷芬：不解情滋味　馮鏡華：怕聽情滋味　小覺天：强奪情滋味　鳳凰女：誤解情滋味　梁金城：無關情滋味
既曾情滋味，未嘗情滋味；想嘗情滋吖的人不可錯過此劇。

**特效咳藥**
**唐拾義久咳丸** 乃由治咳專家唐老醫師手訂方劑
·用科學方法配製而成·直接溶痰鎮咳·間接健肺防癆，行銷四十餘年·治愈咳症·更僕難數·不論內傷咳外感咳·有痰無痰咳·連聲咳單聲咳·日咳夜咳·服之均奏特效焉。
▲本埠藥房均售▼
廣州市下九路 唐拾義藥廠發行

**余自强** 醫師 安全 無痛 剪除 **包皮** 過長
根治花柳白毒痔瘺
（醫所）高第路一七七號

**X光診斷 心肺病** 關志雄醫師
（院址）惠愛西朝天路 （診期）上午九時至十二時

**吳強華** 醫師 老手 無痛 廉價 專割 **包皮** 特治 花柳 **白濁**

法國專門醫學 **何棣華** 專門根 花柳 **白濁** 花柳 皮膚
（滅毒根）（滅濁根）新法新藥特效治療
醫所太平南路新亞隔鄰電話15090
女醫李超凡專理婦科閉經不孕經痛白帶
務院太平南路五二號二樓電話：一五八三五號

女醫師 **黃文絢** 專醫 **不孕婦女**
西醫所十八甫第一四一號留醫越秀北路九八號越秀園電話一〇五三五號（包效通經水）

日本東京醫學士 文明路二○二號二樓
**謝卓深**
歷任軍政衛生機關醫務主任院長等職
專醫 肺癆咳血 小兒內科 花柳白濁 婦女病 暗病 難孕 腎虧 腦病 心胃腸病

**何可醫師** 鏡驗 根治 **毒症** 內外全科婦科
梅毒 白濁 瘋毒 菌毒 癰毒 膿毒 熱毒 濕毒
腫毒 血毒 瘀毒 毒癬 毒丹 毒惡 毒中毒
羅四維女醫協理婦女不孕，人工天乳。
何可院址：豐寧路近太平戲院。 黃平頌啓

華僑注意
**產業權威**
你要買樓嗎？快來選擇
房屋出讓嗎？請來接洽
**美美置業信託行**
廣大路九號 電話一一○五七

廣東老牌 註冊良藥
**黃寶善**
全國藥房均有代售
**退熱散** 清火退熱安全快捷
**消積散** 消積除虫肥壯兒童
**止痛丹** 根本止痛百發百中
**止咳丹** 化痰止咳一舉兩得
總行廣州十八甫德興街廿三號

治瘧良方
**梁培基發冷丸**
梁培基發冷丸爲廣東老牌治瘧良藥問世四十餘年功効卓著久爲用者稱許舉凡一切新舊瘧疾無論先寒後熱先熱後寒或寒熱往來按時發作服之均愈無事服之除瘧健胃提神誠居家遠行不可少之品也各藥房均售
廣州市長樂路梁培基藥行啓

荷蘭藥廠出品
**肥兒素**
兒科 疳積 專藥
總經理漿欄路南方藥行

# 兩廣綏靖會議 明日在穗舉行

## 黃旭初等屆時飛穗出席

## 行轅宋主任同日接事

【專訊】廣州行轅召開之兩廣綏靖會議，定明（十七）日上午十時在行轅會議廳舉行，會期至十八日下午止，由新任行轅主任宋子文主持，粵省方面參加者，經指定警保處，警察局，民政廳，六十九師，憲兵二十六團等機關主管長官出席參加，廣西省政府主席黃旭初，保安副司令莫樹杰等一行，定明（十七）日上午自桂乘機飛穗出席。十二時四十分抵步，桂省駐穗各機關人員已定是午十二時集中廣西銀行往迎。（將）

【又訊】廣州行轅主任張發奎，自奉命調國防部戰略顧問委員會委員，遺缺由宋子文接任，命令發表後，新任主任宋子文已定期于明（十七）日上午九時接事，儀式亦一如省府宋委員日前宣誓就職時之簡單，預定于八分至十分鐘內完成，宋氏于明晨正式接任行轅主任後，即以新任行轅主任身份主持兩廣綏靖會議開幕典禮。又悉是日下午五時，行轅各處室屬各單位全體官佐在中山紀念堂前廣場舉行叙餐，歡送張主任。（將）

## 張主任發奎 昨召集屬員 作臨別訓話

【專訊】穗各界為歡送行轅主任張發奎，及歡迎宋主任子文，擬舉行迎送大會，行轅新聞處昨（十五）日召開籌備會議，以各參加機關未及週知，改期舉行。【又訊】張主任發奎昨以交卸在即，特在行轅會議廳召集高級長官，臨別訓示，勉以奉公守法，前途艱巨，為建國前途努力。（將）

張主任臨別向屬員訓示（李景開攝）

## 新會水災會 請追還賑款

【本市訊】新會縣水災急救委員會，於本年八月十四日奉本省水災緊急救濟委員會配發該縣圍堤防汛搶險需用材料糧款，計杉樁七，〇〇〇根，麻包五，〇〇〇個，草包三〇，〇〇〇個，糧款一億六千五百萬元，並奉電知，草包兩項係折價發給（共一億四千一百萬元，連糧款共三億六百萬元）就地採購施工，該縣水災會當即派員赴省洽領，據稱：該項糧款材料費早經發出，惟至今仍未收到，該會經迭函請省水災會查詢，茲悉該會前日接省水災會十一月三日二字第一四一一八號代電復，亦謂該項材料糧款共三億餘元，經由新會縣旅穗同鄉會常務理事趙植芝等具領，該縣水災會於本月十三日召開第八次委員會議，決電請省水災會負責追究，若有損失，應由具領人負責補救云。

# 處理勞資糾紛 辦法已頒到

## 市評斷委會組織中

【專訊】市府頃奉行政院令，以動員勘亂期間勞資糾紛處理辦法業經制定公布，并將復員期間勞資糾紛評斷辦法予以廢止，茲將新頒辦法探錄如下：（一）動員勘亂期間，凡工礦交通公用事業發達之地區，為迅速處理勞資間之問題，以安定生產秩序，得呈准設置該地區勞資評斷委員會，隸屬於縣市政府。（二）該會職權如左：一、勞資爭議之調處事項，二、關於勞資爭議之評斷事項，三、關於交通公用事業勞資事項，（三）該會設委員九人至十五人，由縣市政府就當地社會，治安，糧食，衛生行政主管人員，及參議會，商會，總工會，同業公會，工會，及其他產業職業團體負責人分別聘派充任之，主管人員為主任委員，以社會行政主管人員為主任委員，（四）該會委員於勞資發生糾紛時得推定有關之同業公會及產業職工會負責人充任臨時委員，（五）該會應因事實之需要，遇必要時得臨時開會，如有關之勞資雙方派代表列席會議（六）該會應依照當地之有關法令規定，隨時致給企業營業及工人生活狀況，以安定工人生活，維持生產，防止糾紛。（七）在未經該會評斷以前，勞資不得因任何勞資爭議停業關廠，或罷工怠工。（八）該會之裁決任何一方有不服時，主管機關得強制執行，其情節重大者，得依妨害國家總動員懲罰暫行條例懲罰之，市府奉令後正依照規定進行組織評斷委員會。（人）

## 本季白報紙配額 廣州一六五噸

【本市訊】省新聞處頃接中宣部上海辦事處函稱：本年第三季（八，九，十月份）廣州一地配紙，業向輸入限額分配處核定為一六五噸，並囑轉知此間報業公會，從速辦理結滙訂購。

## 學生電影會 青年會舉行

### 今晚露天電影

【本市訊】本市青年會少年部及女青年會少年部，週來擴展工作，充滿朝氣，先後在本市市一中，市一中，中大附中，八桂中學，廣雅，越山等校組織少年團契，培養少年學生之團契知識，調劑其課外生活，現該會等為聯絡各校團契友誼，增加適當娛樂，特於今（十六）日下午一時，在長堤青年會大禮堂，放映「中國之抗戰」，該片內容為我國抗戰實錄，精彩絕倫，為本市大戲院所映之片，此次該會招待各校團契學友，純係經製入場券八百分發，完全免費，會後尚有唱歌，遊戲，活潑節目，使共舞蹈熱鬧而富風趣。

【又訊】原定國父誕辰紀念日在中山紀念堂舉行之露天電影，因天雨不克如期舉行，現改期於今（十六）日下午七時補映，地點仍在中山紀念堂，招待市民參觀。

## 伶仃洋面一機帆 被緝私艦撞沉

### 溺斃多人損失重大 船主向九龍關交涉

【專訊】行走廣州陽江線之國勝利機帆，本月六日由陽江載客貨開行來穗，當日下午七時一刻，行抵伶仃洋河面，遭九龍海關緝私艦迎面撞沉，搭客多人遭溺死，並損失長槍九桿，手槍乙枝，子彈一千六百粒，貨物損失約五億元，船主龐瑞苑昨始赴分局報案並向九龍關交涉。（社）

## 省婦勞工協會 擬定福利計劃

【中央社訊】省婦女勞工協進會，昨（十五）日假金陵中學舉行理監事就職典禮後，推李佩鳴為常務理事，陳秀英為總務，組織李愛鳴，林妙貞，陳若嫻，林妙珊，伍文珊，朱燕芳，陳斯旋，宣傳朱燕芳，陳斯理，舉行第一次常務會議，決推行婦女勞工福利事項計劃：一，組設消費合作社；二，勞工托兒所；三，婦女勞工宿舍；四，婦女勞工職業介紹所；五，婦女勞工識字班；六，婦女勞工習藝所，並決定即日覓址，推進勞工婦女福利。

## 本市新劃地界 面積廿九萬畝

【專訊】廣州市改特後，疆界綫至何處，一般市民均所欲知，記者昨走訪地政局測量負責人，據稱：本市新劃市區地界：（一）北部以白雲山為界；（二）西部以增步對河兩島為界；（三）西部以貝底水石圍塘為界；（四）南部以黃埔對河之東圃墟，及沿下車陂涌北上至土崗為界，水陸面積約二十九萬畝，內水面積約佔二萬九千畝。（體）

## 黎鐵漢 今晨返市

【西聯社訊】市警察局長黎鐵漢等一行四人，於十四日赴港，回拜港警務處長麥景陶，已定今（十六）晨乘車離港返穗。

## 廣九車加價 今日起實行

【專訊】廣九車客貨運價，由今（十六）日起調整如下：往九龍特快頭等客票，卅三萬四千元，二等廿六萬八千元，三等十三萬四千元，至樟木頭頭等廿二萬五千元，二等十五萬五千元，三等七萬五千元，至石龍頭等十五萬元，二等十萬元，三等五萬元，普通三等全程十一萬二千元。包裹每一公斤十公里七十五元七角五分，整車每噸每公里一等品四千三百九十三元五角，二等品三千三百十三元，三等品二千五百二十七元五角，四等品一千九百六十九元五角，五等品一千五百一十五元。（賢）

## 廣九吉山站又被劫 損失五千餘萬

【專訊】前（十四）晚深夜（即昨十五日上午二時），廣九路吉山車站被土匪六七人械劫，當匪入站屋時，有兩匪持械指嚇各人，隨即四處搜掠，所有站內貴重物品及三具電話機，時鐘，衣物棉被等，盡行劫去，得手後向西北方逃竄無踪。幸當日收入現款全部解抵大沙頭營業處，否則損失更重。（賢）

## 中區隊昨晨起獲 被劫新永和電船

### 捕匪兩名獲槍十桿

【專訊】中區警探隊據報日前新永和電船被匪騎劫一案，會同探員四出偵查，旋查得係彬社小洲鄉內股匪所為，經會同警隊前往，匪聞風先遁，至昨（十五）日凌晨，又查得該電船及被擄之搭客，藏匿於小洲村，乃報告警局，督察等出發，直搗匪鄉，促電船二艘抵步時，匪已將被擄者移往別地，匪掩藏匪徒二名，並搜出匪徒所去，計果捕得匪徒二名，起回被劫之新永和電船一艘，槍十桿，于下午四時收隊，所獲之匪昨晚夜審訊。（達）

## 市記者會 理事會議

【本市訊】市記者公會第五次理事會議昨（十五）日下午三時舉行，到會理事：李琪，楊曼，陳復，余承中，潘戴志，石青苗，王冠容，宋文安，甘如，黃良，潘業，姚羽，李衛，主席：林伯雅，記錄：李文卿。（一）本會推選代表參加中國新聞記者公會全國聯合會，提名，應如何辦理案，決議：（一）由本會推選代表參加，（二）通告全體會員支持。（二）本會應如何致函於何理事長岳英報請（二）一致參加。

成報於三天內清繳各會員欠新。（四）關於奉市社會局電飭確定記者身份，本會會章第五條應否遵照修正案，決議：照市社會局代電修正，並提下次大會追認。（五）關於會員入會申請書格式，應如何重新規定案，決議：照總務組擬定格式通過。

## 省記者會 改正名稱

### 昨開常務會議

【中央社訊】廣東省新聞記者公會昨（十五）日上午十時，召開第五次常務理事會議，出席者黃俊成，林伯雅，潘志青，廖鳴英，主席廖鳴英，報告事項：（甲）奉省社會處函，該會應改稱為廣東省新聞記者公會，（乙）討論事項：（一）本會應如何修正會章案，決議：照中央規定辦理，（二）本會應如何推選出席全國新聞記者公會代表案，決議：選舉林伯雅，陳常委員為代表，（三）各縣市記者公會應如何指導案，決議：由常務理事會經常指導，（四）本會聘請法律顧問案，決議：聘徐通律師，彭志柔律師為法律顧問，（五）籌組南區記者公會案，決議：各地飛通告，提請議決。

# 重整革命陣容

高信

中國國民黨具有五十餘年的革命歷史，從推翻專制，創建民國，以至打倒軍閥，完成統一，領導抗戰，以至勝利復員建設，其間遭遇着無數的險阻，每一次當黨的本身均有一次新的措施，以應付新的環境。

階段，就遭遇着新的困難，由爭取國家民族生存的前期，以至民族革命實行主義的後期；由革命主義心之換漸言達到憲政，時期本黨，由訓政時期已漸就革命主義的實現與國家建設：內新的軍閥與帝國主義，又打倒了新的共匪，與帝國主義的橫阻，我們正在建國的狂瀾中。

進程中，豪強財閥勾結，共禍國經過五十餘年，本黨的志同道合，長期奮鬥，在官污吏，同時食那裡當年少的份子，作投機，混入與組織，節形態的紀律鬆弛，腐敗，工作的使命，以及身份的，負重任，狀態與共，此革命潮流的新局面，此次黨的整頓，非重任不能負此革命之責。

圖統一的團結，就是重新建立的組織，措施，整理黨部，新舊黨員的登記，以清黨的淘汰，先要重新登記，這是革命的重要措施，所以本黨登記，實施行黨內的整頓，全黨的黨員，以及我們的組織，依照標準，淘汰腐化，新黨員的登記，並重視黨員的質量，以標準的精神，加強力量，提高黨的組織，化革命為行動，對革命的新陣容。

分黨部組織，選舉，必須建立基礎，很必要的這些工作，一步一步達成目的，作戰與編組，必須是黨部的組織為基礎，戰力的加強，要做到完全的健全，各級黨部的加強，黨的組織在各地，以及施行的完成，始能與編練，我們須…點：一…。

# 冬救會首次會議 通過施賑計劃

## 推定常委及各組人員

【專訊】本市卅六年度冬令救濟委員會，於昨午三時開首次委員會議，推出市長（朱瑞元代）主席，議決：市黨部，市記者會，市婦女會，市商會，市工會，國濟會，市救濟會，歐陽市長，高信，陸幼剛，陳慕貞，李伯元，朱瑞元，譚梓池，余鳴，為常務委員，梁季綺，由市長兼主任委員，章幼剛，朱瑞林，副主任委員井依正，蔡天賜為正副總幹事，（總務組正副李明延，副吳欽堯）黨部，（杏賑組）市記者公會，宣傳組正副市婦女會，市記者公會，籌募組正市商會，市總工會，院商會，（監核組）正市參議會，副市總工會。

會關於施賑計劃：（乙）（一）施賑對象以露宿街頭老弱殘疾為對象，有職業或壯年者不予救濟，（二）詳細計劃由杏賑組擬訂提交常務委員會決定施行，（三）籌募計劃依照社會部規定辦法，由籌募組擬訂詳細計劃，提交常務委員會決定施行，（四）由宣傳組擬訂，（五）委員會議每週舉行一次，常務會議每日舉行。

## 非會員執業 沽票會取締

【專訊】本市公共汽車沽票業工會，昨（十五）通告各工友，限於十八日以前，一律辦安入會手續，並定於二十日起舉行大檢查，如發現再有…

## 西堤災區 私建木屋 多人被拘

【專訊】西堤一帶木屋，重建予以拆卸，昨（十五）日下午，警察局彭巡官等前往災區巡視時，發現十三行路通至太平分局，竟在窄道內仍有市民建築木屋，乃將太興土木建築人何氏，張根，何波，蘇梁鑑，潘有女，朱瑞基，李成，洪四，馮耀，陳三妹，郭志十等十名，一帶返分局，將木屋拆卸後，交保遣去。（體）

## 深梅橋煉油廠爆炸 死二人傷兩人

### 鄧榮姚亞平被提起公訴

【專訊】本市南益路鄧榮，姚亞平經營之煉油廠，昨被地方法院檢察官起訴，該科偵查結果，鄧榮姚亞平在南海縣梅橋上合設油廠，於本年八月三日上午二時突然爆炸，火花四飛，當場燒傷鄧芳，溫少瓊，蘇業，燒傷女媳等二人，後溫，業因傷致命，案經被告人等自行告訴，政府可查，亦被告等未得許可，擅自合設煉油廠，且係爛油廠，管理欠安，設備未周，事前並未明顯，均應負刑法第二百七十六條第一項，第二百八十四條前段之罪，依刑訴法第二三〇條二項，提起公訴。

## 海口截獲 大批私貨

【社電】海口十五日中央電：海關息：國權輪五百五十三噸，今日上午在海口外截獲私貨一千五百件，內有無綫電機廿四部，五十磅，馬力發電機，奇罕號制服。

## 西區隊檢獲 烟徒七名

【專訊】西區警探隊探悉沙溪羅村之烟賭，乃於前（十四）晚九時許派員會同黃沙分局員警流動檢查，當場在黃沙碼頭拘獲高明（四十六歲），黃蘭桂（四十歲），郭九（卅二歲），徐成，陳夏成（卅七歲），萬今（四十二歲），黃霖德（廿一歲順德），等七人，身上懷有烟泡，自沙貝乘輪登陸，被帶返隊部訊辦。（達）

## 韓漢英

璞人準備歡迎

【海口十五日中央社電】韓漢英將軍接長九區專員後，各父老首長深得人，連日籌備於日舉行盛大歡迎。

## 英美痲瘋專家抵穗

### 醫界聯請演講

【本市訊】美國痲瘋專家卜嘉先生，痲瘋協會代表奇斐利…

## 厲行節約運動 禁止以米釀酒

【專訊】糧食部為厲行節約運動，禁止以米釀酒，咨請各省市政府嚴密執行，田糧處以本省為缺糧省份，粵湘米運入後又多為釀酒商購作釀酒之用，影響民食至大，而此種情形以廣州為尤甚，特函請市府嚴行禁止，市府准函後，經飭社會警察兩局執行。（體）

## 研究地方治安方策

### 肇羅陽同鄉會

【中央社訊】廣州肇羅陽十六屬同鄉會，昨（十五）日在該會舉行理監事聯席會議，由理事長黃範一主席，報告最近廣寧，高明，新興等縣匪患，呼籲，決即提付討論，推定肇羅五人為研究委員，陳應時，劉黃世全，共負責研究對地方治安方案。

## 社團消息

△復業經會，昨（十五）日派羅樹等為籌備員，經市社會局核准。

△機器工會第八届常務理監事，於昨（十五）日下午在三堂舉行就職，如時午宴。

△本市中醫師公會為保存國粹，將在市區中心地點籌建中醫院。

△米機工人組織公會，經市社會局批准籌備，仍屬該共管。

△市總工會，近以所屬各工會已將十餘單位，奉令籌設計委員會，定今（十六）日召開。

士醫師協會代表米勃先生，及英國痲瘋專家卜嘉先生等，來粵視察痲瘋診療所，並擬設立痲瘋收容所，以治療本市痲瘋病人，市衛生局長朱廣陶，省衛生處長楊松深，市醫師公會理事長徐奇，日新中華醫學會張勇斌等，聯合歡請卜嘉先生等，於明（十七）日下午五時在仁濟路禮拜堂演講，與痲瘋協會宗旨與新治療法，並通告全市各醫師踴躍參加聽講。

# 南雄匪圖破壞交通 被我團隊痛剿

## 擊斃五名傷廿餘名

## 南山匪數千日夕擾鄉村

【南雄通訊】距南雄卅餘里之長坪橋，十日下午有匪徒三百餘人，企圖破壞是處交通，我團隊聞訊後即前往將匪包圍，當時匪徒仍未獲悉，一時槍聲卜卜，匪徒一股被擊慘敗，紛紛逃竄，約戰有三小時，匪徒彈盡旋即星散，計是役擊斃匪五名，傷匪廿餘人，執獲槍械文件等物。

【南雄專訊】縣屬南山土匪，人數千餘，槍械甚少，以徒手的多，類皆強迫為匪，該股土匪，日夕四出，騷擾鄉村，現廣平鄉成立自衛隊，隊長池國樑，率隊進剿，以清匪患，（九）日匪因力量單薄，由廣平鄉總退卻，自衛隊啣尾追擊，已迫至烏沙西洞，匪仍竄擾，該匪在退時，仍搶擄人民銀幣衣物，經過之地，無一幸免云。

【又訊】南雄東約五十公里之水口墟，一帶勒收船隻及貨物行水，該匪徒連日均在是處騷擾，附近奸匪五十餘人，一般來往者莫不憤激，聞團隊準備前往進剿。

## 韶關訂定辦法 加強糧食管制

### 限制採購以防囤積 平衡供應禁止黑市

【韶關通訊】縣府近以糧價波動，影響民生甚大，為切實管制糧食起見，特訂定辦法：（一）各糧商每日存糧數量，須報核，以明瞭調節（二）外地採購者，須先報請管理處核准，方得在市場採購，（三）平衡供應，經紀商販依章攜帶樣品，以裕供應，（四）安定糧價，各糧商於當日成盤後，當日不得任意抬價，並不出售，如遇本市糧價波動，凡存在本市未出售之糧食入口，未運出第四天起，由市場拋售，以防止囤積，（五）禁止黑市：批發商應照當日公價掛牌，以當日公價加以合理利潤批發，零售商應以當日批發價零售，不得黑市買賣。

## 番禺召開冬防會議

【文化社訊】十四日番禺縣府召開冬防治安會議，決議：（一）切實執行禁止各鄉自衛隊不得擅自…（二）獎懲辦法由各鄉長負責推動，依照限期組織條例成立自衛隊，以協助冬防，輪流集結，以備隨時調遣…

向三區專署廣德高要，三縣聯勦辦事處乞降，即由廣寧縣府編為保安警察獨立第一中隊，使其帶罪立功。

【梅縣通訊】邊區奸匪迭日企圖攻入該縣，日前曾派人進攻，支勦府所派之團隊，戰小時，於遇我軍，自奸匪徒潰竄，惟匪痛勦後，殊遭我軍痛擊，匪部數百人，又於前日攻入該縣，…

## 中山坦洲墟 私梟大活躍

【文化分社訊】中山縣五區金斗坦洲墟出海水道，交通便利，私梟聚集，偷渡港澳，派有砲船巡邏，惟走私之風，近來活躍，現墟內及沿河大岸，常有大量菜油堆積形勢，稍為逃避，每日黃昏，為私梟偷渡之途。

## 始興奸匪計劃 殺害政府人員

【始興通訊】始興縣府近採取剿撫兼施，奸匪務求擴大恐怖，近日作亂，我政府人員對民眾征兵征糧者，（一）征收者殺，（二）繳出槍不殺，（三）不顧我政府者，必遭密探被殺害。

【韶關通訊】廣東韶關征兵曲江如茲，英德，征兵之司令部，粵北奸匪於日前赴韶，始有李兵，悉困，難得好影響，英德副司令令出，發出口（？）

## 從化縣北奸匪猖獗 勒收行水詆毀政府

### 其陰謀無所不用其極

【從化專訊】從化縣北呂田，米步，流溪，良口，等四鄉，近來之奸匪日益猖獗，強迫壯丁加入匪伍，訓練，以充匪餉，勒收民槍，強收殷戶穀稻，以充匪餉。近來…每日勒收鄉項三十萬元，并開設賭局，以圖苛索，且偷安寧社會，似此紛亂，兼以派兵進剿，米步，又於鄉之要道設卡勒收，往來車輛，每輛收收一百萬元，牛豬上下收二十元，每頭收六萬元，每頭收三萬元，該鄉有不肯之奸匪，并入其隊伍佈告招兵誘惑民，并米步墟宣傳政府，詆毀我政府徵糧，貼荒謬宣傳品，反對我政府征兵征糧，是非以清亂，故好話說盡，壞事做盡，匪其陰險，無所不用其極云。

水面舞泊走私，術，而以偷運谷米菜油為對象，一般鄉民紛紛遷別處暫避。

## 廣寧奸匪楊金嬌 向三區專署投誠

【文化社高要訊】粵西廣寧四會等縣，因地勢險峻，近日為匪徒聚集之所，經國軍嚴厲勦辦，匪徒走投無路，紛紛向當地政府投誠，奸匪楊金嬌部六十餘人，十近日改邪歸正，全部於十六日攜械…

## 樂昌縣南鄉 築碉堡防匪

### 梅縣被奸匪數百竄入 大部鄉民遷別處暫避

【樂昌通訊】縣屬南鄉，近有奸匪數十，竄擾是處，鄉民甚為憂慮，據報後，縣府派兵清剿，匪徒已逃，為安定治安，特注意組織自衛隊，鄉民甚為憂慮，據報後，縣府派兵清剿，并一面令飭南鄉各鄉即日建築碉堡，以保衛地方治安。

## 馬壩公路橋 又被匪焚燬

【韶關通訊】近頻來通，匪徒破壞交通，公路橋樑，影響甚大，本市至馬壩公路約十公里之木橋（地名白芒坳）於前日被匪焚燒。


台灣航業公司

基穗綫

台中輪

載重五千噸 時速十四里 航行穩捷 承接客貨

十五日抵黃埔 十九日清關 二十日開行直放基隆

代理處

中國旅行社

貨運部：廣州太平南路十四號 電話一六三五四

客運部：廣州長堤永安堂大厦 電話一六四六三

省瓊是期直放海口

峨嵋巨輪

十一月十五日駛開 十七十八日開行

儎重千噸 船身堅固 護航力強 搭客附貨請到代理處接洽是荷

總代理：均榮行中華南路十六號電話一〇〇一號

分代理：德興行太平南路一五五號電話一式三〇〇號

海榮船務行啓 中華南路十六號 電話一〇三二

黃天雨主治專家 梅林仙 毒症聖藥

今文學叢刊

郭沫若先生等的最近寫作

上海出版界與文學界的一大貢獻

介紹給 時代讀者 編輯先生 教授先生 大學生 中學生

內容強力精彩生動

節目摘要：跨海東曹師老子騙霧散離

第一本實價二萬元

本外埠各大書局均有代售

上海春明書店印行

廣州東方書局代理發行 光復中路一二八號 電話一五九五〇